Anno 108 - Numero 191 Torino - Via Maranco 32 - Tel. 65.68 (20 linee automatiche) - L. 150 (arretrati il doppio) - (Sped. abbonamento postale Gr. 1/70) Martedì 7 Settembre 1976

STAMPA SERA BORSE

LEONARD
Fashion PER SIGNORA
Eau Fraiche UNISEX
PROFUMI da Servetti

ALÌ (CASSIUS CLAY) DIVORZIA
Pagina 11
ORRENDO DELITTO A FIRENZE
Pagina 2

Informatrice dei Nap fra gli impiegati di Grazia e Giustizia

AL MINISTERO UNA DONNA SPIA

Sarebbe un alto funzionario

SILVANO COSTANZO

ROMA — I Nap hanno un « basista » al ministero di Grazia e Giustizia. E' una donna; probabilmente un alto funzionario. Per mesi, forse per anni, ha fornito ai terroristi informazioni importantissime per l'attività e la sopravvivenza stessa dell'organizzazione. La donna era perfino al corrente che un colpo decisivo stava per essere inferto agli ultimi « quadri » dei Nap rimasti in libertà. Ha chiesto ai compagni di sospendere i contatti, per non essere scoperta, ma non è riuscita a prevenire l'operazione del « Servizio di sicurezza » che domenica ha condotto all'arresto dei nappisti.

Proprio nell'appartamento nel quartiere Aurelio, a Roma, dove i terroristi sono stati sorpresi, gli agenti hanno trovato tre lettere che, secondo Santillo, capo del « Servizio di sicurezza », documentano in modo inequivocabile i rapporti fra i Nap e la donna che lavora al ministero. Le lettere sono scritte a macchina, non hanno data, sono firmate con la sola iniziale di un nome. Fra le informazioni che la donna fa pervenire ai suoi amici, alcune sono segretissime: solo una persona che ha libero accesso negli uffici più riservati del ministero poteva esserne al corrente.

Questi documenti « esplosivi » sono stati trovati da un agente nel bagno dell'appartamento nel quartiere Aurelio. Uno dei nappisti, prima di arrendersi, ha tentato di distruggerli, ma non vi è riuscito. I frammenti delle lettere sono stati facilmente ricomposti e quello che si sospettava da tempo è diventato una realtà: i Nap hanno potuto « sopravvivere » per tanto tempo proprio grazie alla protezione e agli « avvertimenti » che giungevano, tempestivi, dal ministero.

La caccia al misterioso funzionario « infiltrato » è iniziata ieri. In teoria non dovrebbe essere troppo difficile risalire al nome del complice: le informazioni rivelate dalle lettere sono conosciute solo da poche persone. Le indagini, secondo logica, dovrebbero essere concluse in pochi giorni. Ma pur se la « caccia » darà buoni risultati, agli agenti resterà il rammarico di aver scoperto il « basista » solo ora che l'organizzazione terroristica è ormai ridotta ai minimi termini.

I sei arresti effettuati domenica sono infatti stati un colpo decisivo inferto ai già malridotti Nap. Domenico Delli Veneri era forse l'ultimo personaggio di spicco rimasto in libertà dopo la cattura di Nicola Abbatangelo e di Giovanni Gentile Schiavone. Gli altri cinque nappisti sorpresi nell'alloggio nel quartiere Aurelio sono figure di secondo piano, « quadri » minori dell'organizzazione, che avevano probabilmente solo un ruolo di appoggio agli « attivisti ». La loro cattura sta a significare che anche le « ramificazioni » più periferiche dei Nap sono ormai state raggiunte dagli agenti del « Servizio di sicurezza ».

Era una fine scontata per questa organizzazione che ha sempre operato in modo dilettantesco e, spesso, tragicamente ridicolo. L'uso degli esplosivi ha fatto più vittime fra gli stessi nappisti (bombe scoppiate durante la fabbricazione) che fra gli obiettivi ai quali erano diretti. Alcuni « guerriglieri » sono addirittura stati arrestati perché, durante un'azione, hanno perso i documenti.

Ministri riuniti da stamane

Abusi edilizi riforma militare il governo decide

ALBERTO RAPISARDA

■ ROMA — Lotta alle case abusive sulle spiagge, sia nella fascia di proprietà dello Stato (demanio marittimo), sia nella fascia privata per una profondità di 200 metri dal demanio. Questo è forse il provvedimento che, tra tutti quelli che il governo approva oggi interessa la maggior quantità di cittadini. Il consiglio dei ministri, convocato alle 10, approva anche i principi generali di riforma della disciplina militare, la revisione dei vincoli imposti dalle servitù militari, e una regolamentazione che metterà in difficoltà gli armatori di navi con « bandiera ombra ».

■ MARE LIBERO — Il provvedimento di lotta agli abusi edilizi sulle coste italiane rientra nella battaglia per il « mare libero » cominciata da alcuni pretori.

Il disegno di legge estende a 200 metri (oggi sono 50) dal confine della zona demaniale, la fascia di rispetto. Cioè, se un privato vuole edificare in questa fascia e se il piano regolatore lo prevede, occorre anche l'autorizzazione del compartimento marittimo.

Le numerosissime case costruite abusivamente sulla fascia demaniale, gli stabilimenti balneari, dovranno essere aboliti. Ma ciò avverrà in un arco di tempo molto lungo, di 20-30 anni.

Saranno aperte a tutti le strade private che portano al mare, e potranno anche essere abbattuti edifici privati per aprire un varco ai cittadini verso la spiaggia.

Chi ha costruito abusivamente, dovrà autodenunciarsi e chiedere la sanatoria. Se le autorità marittime non riterranno l'ablazione in contrasto con la destinazione urbanistica della zona, la casa rimarrà in piedi. Chi non farà la denuncia potrà essere condannato al carcere fino a due anni, così come chi costruirà abusivamente.

● RIFORMA MILITARE — Non bisogna aspettarsi molto da questo provvedimento. Non è rinnovato il regolamento di disciplina; il governo approva solamente alcuni principi generali in base ai quali il ministro della Difesa dovrà poi preparare il regolamento di disciplina nuovo. Sicuramente, in Parlamento, ci sarà battaglia perché questo compito sia affidato per la prima volta alle commissioni Difesa delle Camere.

Le novità sono le seguenti: il divieto di iscriversi a partiti politici e associazioni politiche rimarrà solo per i militari di carriera; saranno riviste le sanzioni che regolano i rapporti tra superiori e inferiori; viene stabilito che nelle forze armate saranno creati tre gradi diversi di « organismi rappresentativi » (un pallido surrogato del sindacato) che dovrebbero permettere ad ogni militare di farsi sentire fino ai vertici per quanto riguarda trattamento economico, avanzamento di carriera e stato giuridico. Anche questo provvedimento, quando passerà al Parlamento, non avrà vita facile.

In Friuli ancora due scosse

UDINE — La terra ha tremato ancora in Friuli. Dopo la forte scossa sismica delle ore 21 e 22 di ieri, pari a 5,5 gradi della scala Mercalli, un altro sommovimento, questa volta di breve intensità, avvertito a Gemona, si è avuto intorno alle ore 8. L'osservatorio geofisico sperimentale di Trieste sta compiendo i rilevamenti.

FIAT
OGGI I BIG
Al coordinamento - Sempre di più una vertenza guida

Servizio a pag. 4

PROTESTI CAMBIARI 2400 MILIARDI

ROMA — I protesti cambiari hanno raggiunto nel 1975 l'ammontare complessivo di 2434 miliardi di lire, un valore superiore al fatturato della Fiat nel 1973 che fu di 2370 miliardi. Oltre la metà dei protesti, il 56 per cento, si riferisce alle tratte emesse per gli acquisti a rate.

L'ammontare dei protesti è stato così ripartito lungo la penisola: 1091 miliardi nelle regioni dell'Italia settentrionale, di cui 488 nella Lombardia che è in testa a tutte le regioni; 803 miliardi nelle regioni centrali della Toscana, Umbria, Marche e Lazio; 744 miliardi nel Mezzogiorno.

In media ogni italiano, dal neonato al centenario, ha ricevuto un protesto di 43 mila lire, ma per gli abitanti della Lombardia si è arrivati a 55 mila lire, per quelli della Toscana a 38 mila, per quelli del Lazio a 39 mila.

DELITTO DI RIVALTA

IL MARITO PERDONA L'OMICIDA

Concetta Trimboli ha ucciso ieri sera a Rivalta, con 5 colpi di pistola, il corteggiatore Quintino Seccia: «Non mi lasciava stare, non ne potevo più», ha detto la donna ai carabinieri che la arrestavano (Tutti i particolari ed altre fotografie a pagina 5)

Con Ventura arrivato al Giglio

FREDA: PAGO TROPPO SCIOPERO DELLA FAME

NOSTRO INVIATO GUIDO GUIDI

ISOLA DEL GIGLIO — *Franco Freda e Giovanni Ventura sono giunti in elicottero stamane alle 9. L'apparecchio è atterrato in una spiaggia a sud ovest del Giglio, quasi a metà strada fra il Porto e il Castello, gli unici centri abitati. Il viaggio da Grosseto è durato venti minuti.*

Durante il volo Freda e Ventura non si sono scambiati una parola. Uno ha preso posto a prua e l'altro sulla coda dell'enorme elicottero dei carabinieri, che era scortato da un altro apparecchio dello stesso tipo. Quando il velivolo è atterrato sulla spiaggia, Freda è stato il primo a scendere: abito azzurro, camicia bianca e cravatta a disegni; poi Ventura, pullover grigio su una camicia blu. Entrambi con due valigie. Ad assistere all'arrivo vi erano soltanto alcuni operai di un cantiere edile. Non ci sono state contestazioni, ma uno ha gridato: « Carogne ».

Con due pulmini dei carabinieri Freda e Ventura sono stati accompagnati ai rispettivi alloggi, dove dovrebbero restare fino al primo di gennaio, quando lasceranno il Giglio per recarsi a Catanzaro per l'inizio del quarto processo sulla strage di Piazza Fontana. Ventura è stato sistemato in un complesso turistico vicino al mare; Freda in un appartamento privato, tre stanze, due bagni e cucina dall'altra parte dell'isola. Due posti abbastanza isolati che dovrebbero facilitare il compito degli ottanta carabinieri destinati alla loro sorveglianza.

Ma ci sono dei guai. Non appena ha saputo che la sistemazione che gli è stata trovata gli costerà 15 mila lire al giorno, Freda è sbottato: « E chi mi dà questi soldi? Qui non ci lavoro: prendo una tenda, mi piazzo al porto e faccio lo sciopero della fame ».

La protesta di Ventura sono arrivate poco più tardi. Depositate le valigie nel suo cottage, il libraio di Castelfranco Veneto è subito uscito e si è recato in auto con alcuni giornalisti a prendere un caffè al porto.

Indifferenza generale. Ma poco dopo è sopraggiunto il colonnello Chiavoni, comandante della legione dei carabinieri di Grosseto, che gli ha ordinato di rientrare in albergo. Ventura è scattato: « Sono un uomo e posso andare dove voglio. « Lei è libero — ha ribattuto l'ufficiale — ma io sono responsabile dell'ordine pubblico e almeno per oggi la invito a non farsi vedere in giro ». A denti stretti Ventura ha obbedito.

Nell'isola, comunque, la contestazione sembra finita. La battaglia è persa, anche se gli abitanti del Giglio, con le loro clamorose contestazioni, qualche risultato lo hanno ottenuto. Ma la vicenda non è conclusa, ora si è spostata su un terreno più vasto coinvolgendo le forze politiche. Dopo l'intervento a « titolo personale » sul « Corriere della Sera » del parlamentare comunista Antonello Trombadori, il quale ha sostenuto che uno Stato di diritto non deve permettere l'insurrezione contro Freda e Ventura, è esplosa la polemica. Il psi ha preso le distanze, con un corsivo sull'Unità: sono seguiti duri interventi, tutti contrari, del socialista Viviani, presidente della commissione giustizia del Senato, di Luciana Castellina e Silverio Corvisieri per Democrazia Proletaria, del radicale Spadaccia. Interventi a favore, invece, di Oscar Mammì, repubblicano, e del liberale Biondi. I toni sono molto accesi.

Per la prima volta dopo l'incidente

Oggi Lauda in pista

Niki Lauda con il rivale Hunt

Grande attesa nel mondo dell'automobilismo. Niki Lauda, a poco più di un mese dal gravissimo infortunio di cui fu vittima in Germania, proverà oggi a Fiorano una Ferrari « 312 T2 ». L'esito del collaudo, se sarà positivo, dovrà comunque essere confortato dal parere dei medici austriaci, che decideranno se il campione del mondo potrà gareggiare fin da domenica a Monza nel Gran Premio d'Italia.

Prima di salire sulla vettura, Lauda avrà un colloquio con Enzo Ferrari, che, si presume, lo inviterà ad esaminare attentamente la situazione, prima di una ripresa agonistica che dal più vicino dell'ulta affrettata. E' comunque ben difficile che anche il « Drago » di Maranello riesca ad imporsi alla forza volontà del campione austriaco.

(SERVIZI ALLE PAG. 3 e 9.

IL PUNTO

Pelati alla mèta

ENNIO CARETTO

UN paio d'anni fa, quando la carne incominciò a salire alle stelle, ci consolammo pensando: « Ebbene, mangeremo pastasciutta ». E' giunto il momento di ammettere che fu una falsa consolazione. Oggi, prima di cucinare un piatto di pastasciutta, o di ordinarlo al ristorante, è meglio pensarci sopra, come prima di comprare benzina. Se non andiamo errati, rispetto al '74 il prezzo è raddoppiato.

Tutto è accaduto clandestinamente, come ormai di consuetudine in Italia. Di fatto, la pasta è salita di 50 lire, anche se il governo ha respinto in teoria le richieste dei pastai. Che cosa sta capitando al parmigiano, lo sappiamo tutti: lo imboscano, come hanno già fatto col salé e con l'olio d'oliva, e ci «mangiano» sopra non solo gli stagionatori (imputati numero uno) ma anche certe banche e cooperative.

Lo scandalo maggiore è però quello dei pelati. Dopo un'annata di prezzi sostenuti e di speculazioni, nel '75 si registrò una superproduzione. Forse oggi ne godiamo i benefici? Nossignori. Oggi, paghiamo i pelati sino al 100 per cento in più dell'anno scorso. Le scuse sono le solite. Sono aumentati i costi, la stagione è stata sfavorevole alle coltivazioni, e via di seguito.

Il caro pastasciutta farà piacere ai dietologi, timorosi che gli italiani divengano tutti obesi, ma è un altro colpo basso alle massaie. Che cosa possono esse dare da mangiare a una famiglia numerosa, visto che la carne è proibitiva? Formaggi, affettati? O verdura, quando un chilo di fagiolini viene 1500 lire? O pesche, che si distruggono alla produzione, ma costano al consumatore 500 lire?

E' ora che l'italiano a tavola deve essere educato, che esistono carni alternative (non solo il pollo, ma anche il pesce azzurro), che in passato s'è mangiato troppo. Ma l'obiezione vale per chi ha soldi, e comunque non in un regime d'inflazione come questo in corso. Educati qui vanno gli speculatori, con tutti i mezzi a disposizione della legge, inclusa la galera.

Concorso "STAMPA SERA"
Dancing La Baracca (Al.)
1° Trofeo Regionale
di Acconciatura Femminile e Maschile
VOTO PER IL N. _____
Collaborano
MERLO PROFUMI - Ambientazioni parrucchieri
MOBILIFICIO CRISTOFARO

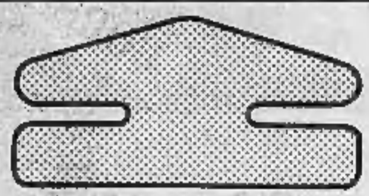

UN FATTO, PERCHÉ

Polemiche dopo la sospensione

Il prof. Azzolina non opera più qui

FILIBERTO STORTI

MASSA CARRARA — Il consiglio di amministrazione dell'ospedale provinciale di Massa, con una deliberazione del 3 settembre, ha sospeso da ogni attività il professor Gaetano Azzolina, primario della divisione cardiochirurgica, noto per le sue prese di posizione che gli hanno causato molte e pesanti accuse da parte di ambienti medici e amministrativi.

Le sue polemiche con l'amministrazione ospedaliera e con la giunta regionale toscana, le sue ripetute contestazioni al sistema sanitario, le sue reiterate richieste di un diverso modo di organizzare le strutture in generale e quelle della cardiochirurgia infantile, in particolare, hanno ravvivato la cronaca negli ultimi anni. E' difficile esprimere dei giudizi precisi, anche adesso che l'amministrazione dell'ospedale ha deciso di adottare un provvedimento così drastico e certamente non utile alla salvezza della vita di tanti bambini che ancora attendono di essere operati dal professor Azzolina.

Ofelio Baldini, membro del consiglio di amministrazione e, attualmente, facente funzione di presidente, non ha fornito molte spiegazioni al riguardo, limitandosi a far rilevare che il provvedimento lo curatore interno e che la sua adozione si è resa necessaria perché il prof. Azzolina, diffidato più volte, ha continuato a operare presso cliniche private. E' un fatto che, prima della sospensione, il prof. Azzolina è stato sottoposto a sorveglianza e quindi è stato deferito all'Ordine dei medici sia per il suo comportamento, sempre molto duro nei confronti degli amministratori ospedalieri, e sia perché pur essendo contrattualmente legato all'ospedale provinciale di Massa, ha continuato a esercitare la professione fuori dell'ospedale, operando bambini colpiti da malattie cardiache sia a Roma che a Firenze.

Come si difende il professor Azzolina? Si difende sostenendo che le sue prestazioni extraospedaliere sono state rese necessarie dal rilevante numero di casi che gli vengono sottoposti e che non potrebbero essere assorbiti dalla divisione cardiochirurgica di Massa; inoltre, dalla carenza di strumenti scientifici (di cui si è sempre lamentato) nella stessa divisione. Ed effettivamente, gran parte delle polemiche sono state originate proprio da un contrasto fra il chirurgo e l'amministrazione in materia di attrezzature e di personale.

Alla base di tutto c'è una realtà amministrativa che ha condizionato tali rapporti. La divisione cardiochirurgica venne creata in via provvisoria, in attesa che fosse realizzato un grande centro per la cardiochirurgia infantile nei comuni di Massa e di Montignoso, centro che avrebbe dovuto avere importanza mondiale, ma che l'amministrazione regionale ritenne, nel suo programma ospedaliero, di ridimensionare ad un livello provinciale. Il prof. Azzolina venne a Massa con la prospettiva di dirigere quel centro ed accettò di operare presso l'ospedale provinciale in attesa che il progetto fosse definito. Purtroppo il tempo è trascorso senza che ciò accadesse, ed attualmente i lavori di costruzione del centro sono sospesi).

Il conflitto tra il chirurgo, le cui qualità professionali e tecniche non sono discusse da nessuno, e l'amministrazione, pesantemente condizionata per esigenze di bilancio, non poteva in tale situazione non esplodere. E adesso che cosa accadrà? L'aiuto del prof. Azzolina, il prof. Eufrate, continuerà ad operare in attesa che si chiarisca la situazione.

Il prof. Azzolina è in ferie fuori sede e non ha quindi ancora ricevuto la lettera della sua sospensione.

Tragedia della follia in un paese vicino Firenze

Uccide moglie, 2 figli e una vicina di casa

FIRENZE — Improvvisamente impazzito un uomo di 65 anni, Piero Mugnai abitante a Poggio a Vico nel comune di Rufina, a 20 chilometri circa da Firenze, ha ucciso stanotte a colpi di coltello la moglie, due figli di 17 e 21 anni e una vicina di casa di 60 anni.

Il Mugnai ha inoltre ferito gravemente la figlia di 16 anni e in modo più leggero una donna di 76 anni.

Non sono stati ancora accertati i motivi esatti della tragedia, anche se persone che conoscevano l'omicida Piero Mugnai — il quale pur coltivando un podere di proprietà di una delle vittime, risulta essere un manovale di un'impresa edile — affermano che «non sempre era normale».

Nei primi interrogatori cui è stato sottoposto nella caserma dei carabinieri della Rufina (in attesa di essere condotto a Firenze), l'omicida ha detto che «è stato per colpa dei suoi familiari».

Secondo una prima ricostruzione della tragedia, l'uomo ha inferito sulla moglie e sui tre figli con colpi in direzione del cuore, poi ha preso un altro figlio, Silvio, di 8 anni, e l'ha portato da una sorella che risiede a Rufina. Alla congiunta ha detto: «*Tenetelo voi il bambino. A casa ho sistemato tutto. Era da tempo che lo dovevo fare*».

Poi Mugnai è andato in una abitazione vicina a casa sua, nei pressi di un torrente, dove si trovavano Clarence Benini e un'amica Maria Solari. La Benini è proprietaria del fondo dove abita l'omicida e del podere che egli coltivava. Sembra che sia andato a chiedere dei soldi che doveva avere. Ha comunque estratto ancora il coltello ed ha inferito sulle due donne: Clarence Benini, che ha 60 anni, è morta sul posto, l'altra è ricoverata nell'ospedale di Pontassieve.

E' salito quindi sulla «500» di sua proprietà. In un primo momento sembrava che fosse diretto verso Firenze, poi è stato rintracciato in un casolare di Poggio al Vico, sulle colline della Rufina, a qualche chilometro da casa sua, ed arrestato dal maggiore Lecpizzi, comandante del nucleo investigativo dei carabinieri di Firenze e dal brigadiere Cocò. (Ansa)

MILANO — Intralci e ritardi, questa mattina, per i treni che percorrono la linea Milano-Brescia, fra i quali figurano undici treni che fanno servizio per i «pendolari». Causa di questi ritardi, un carro merci che alle 6,50 è uscito dai binari fra le stazioni di Cassano e di Melzo (Milano)

Ragazza a Roma violentata e "scaricata„ all'Eur

ROMA — La squadra mobile sta indagando su un nuovo grave episodio di violenza. Una ragazza è stata violentata da tre sconosciuti e poi «scaricata» nei pressi dell'Eur, dove poco dopo l'ha trovata un vigile notturno che l'ha accompagnata all'ospedale S. Eugenio.

Qui la ragazza, Annalisa Fiore, è stata medicata per le numerose escoriazioni riportate nella violenta aggressione. Gli elementi in possesso della polizia sono molto vaghi e le indagini per giungere alla identificazione dei tre malviventi si prospettano difficili. (Agi)

Dopo la pausa estiva

Processo Liggio ripreso a Milano

Deve rispondere dei sequestri Torielli e Montelera - Tra gli accusati don Coppola

DAL NOSTRO CORRISPONDENTE

MILANO — (c.b.) *E' ripreso questa mattina, dopo la lunga parentesi estiva, davanti ai giudici della settima sezione del tribunale penale, il processo contro Luciano Liggio, la «Primula di Corleone», accusato assieme ai componenti della sua «gang» di tutta una lunga serie di sequestri di persone effettuati nel Nord-Italia.*

L'«Anonima sequestri» della quale il boss mafioso è ritenuto il capo indiscusso, deve rispondere in particolare dei sequestri dell'industriale vigevanese Pietro Torielli e del patrizio torinese Luigi Rossi di Montelera, che fu rapito il 14 novembre del 1973 e liberato soltanto nel marzo successivo.

Assieme a Luciano Liggio sono accusati anche i fratelli Taormina, nonché don Agostino Coppola, un prelato nella cui abitazione la polizia e i carabinieri rinvennero a suo tempo parte delle banconote di uno dei riscatti provenienti da un sequestro compiuto dalla «gang» nel Nord.

L'udienza di oggi sarà puramente interlocutoria in quanto il tribunale dovrà fissare il calendario delle prossime sedute. Nei mesi precedenti l'interruzione estiva, i giudici avevano già ascoltato tutti gli imputati maggiori ed è inutile dire che essi si sono dichiarati completamente innocenti, facendo leva sul muro di omertà che ha sempre contraddistinto il mondo della mafia.

In particolare, due componenti dell'«Anonima sequestri» sono ritenuti i proprietari delle «celle» nei pressi di Trezzano sul Naviglio in cui dapprima il Torielli e successivamente Luigi Rossi di Montelera furono tenuti a lungo prigionieri.

Fu proprio la scoperta di queste celle a permettere di giungere gradualmente a smascherare l'intera gang fino all'arresto di Luciano Liggio, avvenuto ad opera degli uomini della Guardia di finanza.

BORSE OGGI

Attività sempre più rarefatta

TORINO — E' continuata anche nella seduta odierna l'altalena delle oscillazioni dei corsi, fatto questo che rende molto difficile riconoscere una qualsiasi tendenza del mercato. L'attività si va sempre più rarefacendo. In apertura ci sono stati scambi solo per le due Fiat, mentre nel «durante» non vi sono state assolutamente contrattazioni; solamente in chiusura si è manifestata una certa animazione con scambi concentrati comunque su pochi valori. Fra questi hanno chiuso in rialzo i finanziari, le Fiat. Deboli per contro i chimici, le Sip, gli industriali; trascurati, ma in genere riflessivi, i titoli locali. Attività assente e poche variazioni nel comparto obbligazionario. Chiusura Montedison 1-1-76: 367; chiusura Borgosesia risparmio 7580; diritti Safia 0,05; diritti Schiapparelli a pagamento 1400; diritti Toro ord. gratuito 3000; priv. 1100.

BORSA CONTINUA — Fiat ord., 1624, 1636, 1635, 1615; priv.: 1030, 1030, n. t., 1020.

LE AZIONI A TORINO

	6-9	7-9
ALIMENTARI		
Alivar	1418	1410
Eridania	2075	2075
Fiorio	285	285
Motta	920	920
Romana Zuccheri	345	345
Venchi Unica	236	232
BANCARIE		
Banco Roma	14500	14500
Comit	18100	18100
Credito It.	1977	1977
Interbanca priv.	13700	13700
Mediobanca	72350	74000
CEMENTI - CERAMICHE		
Ceramica Pozzi	1170	1170
Eternit	280	280
Eternit pref.	1580	1580
Fornaci Ameglio	2005	2020
Unicem	4975	4975
CHIMICI - IDROCAR. - GOMMA		
ANIC	545	545
Italgas	740	740
Liquigas	187.50	188
Liquigas priv.	184	184
Mira Lanza	14100	14200
Montedison	427	427
Monted. Gentha	361	363
Paramatti	618	600
Pierrel	743	758
Rumianca	1985	1975
SAFFA	6340	6300
SAIAG	1480	1460
Schiapparelli	2330	2260
COMMERCIALI		
Rinascente	60 25	60 75
» priv.	41 50	41 50
Sifra Genova	2850	3850
IMMOBILIARI		
Beni Imm. It.	540	540
Beni Imm. It. priv.	395	395
Beni Stabili	2900	2900
Cond. Acqua Roma	606	606
Generale Imm.	147	144
Imm. Ag. Vittoria	6930	6950
Isvim	5570	5650
Risanamento	4900	4900
ASSICURATIVE		
Ass. Milano	10100	10100
» » priv.	4575	4575
Latina	815	815
Latina priv.	660	660
Generali	42800	42900
RAS	71500	71500
S.A.I.	6050	6050
Toro Ass.	12100	13100
Toro Ass. priv.	3025	3050
COMUNICAZIONI		
Alitalia priv.	645	645
Autostrada To-Mi	2100	2150
Fer. Co.	240	240
Italcable	3050	3050
S.A.I.	24500	24500
SIP	1470	1465
Torino-Nord	74 50	75
FINANZIARIE		
Bastogi	1047	1070
Finelser	307 50	309
Gilardini	2250	2220
IFI priv.	2210	2220
Ifil	3100	3090
Invest	2273	2280
La Centrale	8975	8970
Milchem	1450	1450
Piemonte Finanz.	3040	3000
Pirelli & C.	1570	1570
Pirelli S.p.A.	1190	1210
S.A.R.O.M. fin.	1280	1280
S.I.F.A.	695	695
S.M.I.	810	800
STET	1691.5	1695
ELETTROTEC.		
M. Marelli priv.	325	325
Marelli & C.	435	435
Pan Elettric	—	—
MECCANICI - AUTOM.		
FIAT	1608	—
» priv.	1014	—
Castagnetti	1380	1380
Olcesi ini	3430	3395
Grassino & C.	1320	1320
Nebiolo	88 50	90
Olivetti	1214	1205
» priv.	1010	998
Westinghouse	2830	2870
MINERARIE METALL.		
Dalmine	772	770
Fonderie & C.	695	695
Italsider	426 50	440
Metalli	2400	2200
Talco & Grafite	38900	38900
Terni	312	312
CARTARIE - EDITOR.		
Burgo ord.	9350	9250
» priv.	4950	4950
Cartiere Italiane	415	415
TESSILI		
Cot. Cantoni	6700	6550
Finac	1680	1680
Bormioli S.p.A.	6790	6790
Bormioli Rist.	7950	7950
Montefibre Fibre	33	33
» » pr.	38	39
Viscosa	1340	1340
» priv.	805	805
DIVERSI		
Acqua pot. TO	817	825
Cina	1940	1940
Cir	4780	4780
Fucchetti	84 50	84 80
OBBL. CONV. A TERMINE		
B.T.P. 75/87 7%	69 75	69 75
C.I.T.M. 75-78 7%	90 25	90 25
Pirelli 68/84 5%	69 25	69 25
Med. Finanz. 7%	111 50	111 50
Med. C. Erba 7%	75 75	75 75
» Viscosa 7%	99 75	100 —
Med. S. Spirito 7%	87 25	87 25
Med. Mediobanca 7%	88 25	88 25
Metalli 67 6%	88 25	88 25
Liquigas 7½ '70	75 25	75 25
» » '71	74 75	74 75
» » '72	74 75	74 75
» » 7% '75	74 75	74 75
Ipi Sicf 7 %	74 75	74 75

Titoli e contrattazioni continue: ultimo prezzo noto.

LE QUOTAZIONI A MILANO

Un'apertura della quale è emersa un'impostazione abbastanza resistente, caratterizzata da qualche intervento in acquisto, sollecito nel cercare di sostenere le quotazioni per lo meno dei titoli principali, non ha avuto seguito nel corso della mattinata, per cedere poi ad una corrente di realizzi, che ha avuto tregua soltanto parzialmente, allorché i recuperi iniziali, assestandosi la quota su livelli irregolari.

L'andamento della giornata conferma quindi concretamente la precarietà tenuta del mercato, nel quale qualunque iniziativa rialzista è per il momento destinata in breve tempo a cadere nel vuoto. I ribassi, a parte qualche caso particolare, sono stati generalmente contenuti per il semplice fatto che l'offerta non è consistente e quindi rende più facile il reperimento delle opportune contropartite. Il titolo che si è posto maggiormente in evidenza è stato quello della Mediobanca per la prossima riunione del consiglio di amministrazione che prenderà in esame i risultati dell'esercizio chiuso il 30 giugno.

A questo proposito, negli ambienti di Borsa si ritiene possibile sia un aumento del dividendo sia un'operazione sul capitale.

Ecco le quotazioni odierne di Milano:

Abelile 11.100; Acdes 1400; Alitalia 650; Alleanza 24.130; Amiata 677; Anic 535,50; Assicurativ. 167.000; Bastogi 1088; Bco Roma 14.250; Beni Stabili 2880; Bisiln 3411; Breda 2380; Brioschi 18.460; Burgo 9150; Caffaro 264; Cantoni 6400; Carlo Erba or. 2130; Carlo Erba pr. 987; Cascami 4460; Cementir 1555.

Cga 2010; Cogo 1174; Comit 18.150; Cmnn. Milano or. 9540; Comp. Milano pr. 4320; Comp. Toro ordinarie 12.070; Comp. Toro privil. 5020; Cond. Acqua 606,50; Credit 1929; Cucirini 4890; Dalmine 785; De Ferrari 1900; Donselli 1091; E. Marelli 425; Eridania 2004; Eternit 1245; Falk or. 5510; Falk pr. 4475; Fiat or. 1621; Fiat pr. 1018.

Finmare 122; Finsider 269,75; Fisac 1635; Fond. Incendio 8600; Fod. Vita 20.700; Generalfin 1580; Generali 42.700; Gim 2242; Ginori 232; Ifi pr. 2165; Ifil 4980; Imm. Roma 145; Iniziativa 3020; Interbanca 13.360; Invest 2353; Italcable 3015; Italcementi 19.650.

Italgas 743; Italsider 435,50; Lanerossi 661; L'Assicurazioni 4250; Lepetit or. 9300; Lepetit pr. 9200; Linificio 617; Liquigas 185; Magnati M. 375; Magona 1601; Marzotto 1100; Mediobanca 73.950; Metalli 2200; Mira Lanza 34.200; Mittel 1400; Mondadori pr. 1002; Montedison S.S. 423,50; Montefibre or. 51,50; Montefibre pr. 56,25.

Necchi 90; Nord Milano 1150; Olcese 78; Olivetti or. 1215; Olivetti pr. 1015; Pacchetti 84,50; Portuscla 3195; Pierrel 724; Pirelli e C. 1559; Pirelli S.p.A. 1203; Pozzi or. 1178; Ras 71.990; Rinascente or. 60,75; Rinascente pr. 41; Risanamento 4565; Romana Zuc. or. 341; Romana Zuc. pr. 400; Rotondi 97.000; Rumianca 1666.

Saffa 6311; Sai 6000; Saiom 1200; Sifos 2460; Sip 1460; Sme 802; Stampati 4205; Standa 5250; Stet 1700; Tecnomasio 250; Terni 310; Tiltano 370; Toni Franco 10210; Trafilerie 957; Un. Manifat. 14.400; Viscosa or. 1340; Viscosa pr. 810; Westinghouse 2770.

A GENOVA

Seduta scialba e sempre povera di contrattazioni.

Centrale 8520; Generali 42.700; Ras 72.100; Meridionali 1058; Nai 2822; Viscosa ordinarie 1355; Viscosa privilegiate 830; Finsider 270; Italsider 435,50; Fiat ordinarie 1608; Fiat privilegiate 1010; Sip 1465; Montedison 424.

REDDITO FISSO A TORINO

	6-9	7-9
VALORI DI STATO		
Rendita 5%	90 70	90 70
Redimibile 3½%	97 50	97 50
Ricostruz. 3½%	86 90	86 40
» 5%	93 —	94 70
Fr. R. 5% Trieste	90 —	90 —
Rif. Fond. 5%	93 50	93 50
Fr. R. 5% Tr. '54	90 —	90 —
Fr. Ed. Sc. 5½ '67	79 50	79 50
» » '68	77 —	77 —
» » '69	80 50	80 50
» 5% '70	82 50	82 50
» » '71	83 —	83 —
» » '72	82 —	82 —
» 9% '74	94 —	94 —
» » '76	—	—
B.T.N. 5% '77	97 —	97 —
» » '78	88 50	88 50
» 5½% '79	86 40	86 30
» » '80	83 50	83 80
» » '82	82 40	82 50
B.T.Q. 7% '78	90 10	90 10
» 9% '79	91 50	91 50
» » '80 II	91 10	91 10
» » '80	91 —	91 05
OBBLIGAZIONI		
ENEL 5% '65 I	75 —	75 —
» » '65 II	73 40	73 40
» » '66 I	73 30	73 30
» » '66 II	73 40	73 40
» » '67	70 20	70 —
» » '68 I	68 75	68 65
» » '68 II	67 90	67 90
» » '69 I	67 90	67 80
» » '69 II	68 —	68 —
» 7½ '70	73 50	73 20
» » '71	77 40	77 80
» » '72 I	73 60	73 —
» » '72 II	70 10	70 10
» » '73	70 20	70 20
» » '74 ind.	100 90	100 30
» 10% '75	91 90	91 70
» Europa 6%	82 —	82 —
IRI 6% '54	78 50	78 50
» » '65	77 15	78 10
» Alta 7% '70	71 25	71 25
Sviap 3½% '65	67 50	67 50
» » '67	63 50	63 50
Autostrade 6% '58 I	96 50	96 50
» » '60 II	89 —	90 70
» » '62	87 80	87 30
» 7½ '71	74 80	74 80
» » '72	72 40	73 —
» » '73	71 —	71 30
CO.PP. 5%	90 50	90 50
» 3½%	61 —	61 10
» 6%	69 80	69 —
» 5%	68 10	68 90
» 7%	86 80	86 80
» 8%	90 10	90 10
» 9% '79	91 50	91 50
» » '80 II	91 10	91 10
» » '80	91 —	91 05
I.St. 7% 1°	73 10	73 10
» » 2°	73 —	73 —
» » 3°	73 —	73 —
» » 4°	71 80	71 75
» » 5°	72 —	72 —
» » 6°	72 60	72 60
» » 7°	72 40	72 40
» » 8°	72 70	72 70
	6-9	7-9
CO.PP. I.St. 9% 8°	87 —	87 —
» Ass. 8% '66	62 —	62 —
» » 7% '72	68 10	68 10
» Aut. 6% 1°	67 —	67 —
» » 7% 1°	68 50	68 50
» » 2°	67 50	67 50
FF.SS. 6% '65 I	74 50	74 50
» » '65 II	73 55	73 55
» » '66 I	73 55	73 55
» » '66 II	73 —	73 —
» » '67	70 60	70 60
» » '69 I	70 30	70 30
» » '69 II	79 80	79 80
» » '70	69 50	69 50
» 7% '71	73 —	73 —
» » '72 I	73 —	73 —
» » '72 II	72 20	72 20
A.F.S. 6% '67	72 —	72 —
» » '68	69 50	69 50
» » '69	82 —	82 —
» » '70	72 50	73 10
» » '71	79 50	79 50
» » '72 I	80 —	80 —
» » '72 II	78 —	78 —
» 8% '74	89 —	89 —
» » '75	90 —	90 —
1961 XLI 5%	73 —	73 —
» XLII 5%	71 90	71 90
» XLIII 6%	81 20	81 20
» XLIV 6%	97 20	97 20
» XLV 6%	79 80	79 80
» s.s. '64 I.V.	81 15	81 15
Enel Sud 6% '64 9°	84 —	84 —
Fiat 5½% '60	84 50	84 50
Olivetti 2% '58	96 —	96 —
Olivet. 5½% '59	90 50	90 50
» 5½% '62 1°	81 —	81 20
» 5½% '62 2°	84 —	84 —
It. Gas 5½% '61	78 —	78 —
Rumianca 5½% '60	94 —	94 —
» » '62	83 50	83 50
Viberti 7% '74 I	92 —	92 —
» » » II	89 —	89 —
Fornara 7% '76	—	—
RIV 5½%	69 —	69 —
Lancia 5½% '60	93 50	93 50
» » '62	83 50	83 50
Pirelli 5%	83 50	83 50
Torino-Savona 5½	86 —	86 —
Tr.G.S.Bern. 5½	81 —	81 —
Cart. It. 5½ '62	78 50	78 50
Immob. 6% '64	88 50	88 50
» » '65 I°	83 75	83 75
» » '65 II°	82 90	82 90
» » '66 I°	80 —	80 —
» » '66 II°	78 20	78 —
» » '67 I°	78 —	78 —
» » '68 I°	78 50	78 50
» » '68 II°	76 20	76 20
» » '69 I°	76 20	76 20
» 7½% '70	74 80	74 80
» » '71 I°	73 80	73 80
» » '71 II°	72 50	72 50
» » '72	72 50	72 50
» » '73	74 —	74 —
» » '74	74 50	74 50
1961 7% XXVIII	72 —	72 —
» » XXIX	71 75	71 80
» » XXX	97 —	97 —
» » XXXI	89 60	89 60
» » XXXII	80 20	80 —
» » XXXIII	71 80	71 80
» » XXXIII sp.	87 80	87 80
» » XXXIV	71 20	71 20
» » XXXV	76 80	76 80
» » XXXVIII	69 80	69 80
» » XXXIX	72 —	72 —
» » XL	94 —	94 —
1961 XLI 8%	73 —	73 —
» XLII 8%	71 90	71 90
» XLIII 8%	81 20	81 20
» XLIV 8%	97 20	97 20
» XLV 8%	79 80	79 80
» s.s. '64 I.V.	81 15	81 15
Enel Sud 6% '64 9°	84 —	84 —
Fiat 5½% '60	84 50	84 50
Olivetti 2% '58	96 —	96 —
Olivet. 5½% '59	90 50	90 50
» 5½% '62 1°	81 —	81 20
» 5½% '62 2°	84 —	84 —
It. Gas 5½% '61	78 —	78 —
Rumianca 5½% '60	94 —	94 —
» » '62	83 50	83 50
Viberti 7% '74 I	92 —	92 —
» » » II	89 —	89 —
Fornara 7% '76	—	—
RIV 5½%	69 —	69 —
Lancia 5½% '60	93 50	93 50
» » '62	83 50	83 50
Pirelli 5%	83 50	83 50
Torino-Savona 5½	86 —	86 —
Tr.G.S.Bern. 5½	81 —	81 —
Cart. It. 5½ '62	78 50	78 50
Immob. 6% '64	88 50	88 50
» » '65 I°	83 75	83 75
» » '65 II°	82 90	82 90
» » '66 I°	80 —	80 —
» » '66 II°	78 20	78 —
» » '67 I°	78 —	78 —
» » '68 I°	78 50	78 50
» » '68 II°	76 20	76 20
» » '69 I°	76 20	76 20
» 7½% '70	74 80	74 80
» » '71 I°	73 80	73 80
» » '71 II°	72 50	72 50
» » '72	72 50	72 50
» » '73	74 —	74 —
» » '74	74 50	74 50
C.P.Piem. V.A. 6%	68 10	68 10
OBBLIG. IN VALUTA ESTERA		
Enel 7½% (B)	70 —	70 —
OBBLIG. CONVERTIBILI		
Beni Imm. It. 7%	89 50	89 50
Imm. Roma 6%	—	—
IRI 5½ct 7%	74 50	74 —
Rumianca 8%	112 50	112 50
Pirelli S.p.A. 5%	69 —	69 —
Mod. Finanz. 7%	110 90	110 90
Med. C. Erba 7%	93 50	93 50
» Viscosa 7%	99 50	99 75
Med. Sip 7%	74 —	74 50
» S. Spirito 7%	87 —	87 —
» Mediobanca 7%	88 —	88 —
Metalli 6%	88 —	88 —
Liquigas 7½% '70	75 —	75 —
» » '71	74 —	74 50
» 7½% '72	77 —	77 —
» 7% '73	71 —	71 —
GIM 6%	90 —	90 —

CHE TEMPO FARÀ

ROMA — Il ministero dell'Aeronautica comunica le previsioni del tempo sull'Italia emesse alle 6,30 e valevoli ventiquattr'ore.

Situazione: sul Mediterraneo centro-occidentale e sull'Italia si estende una vasta area di vasto anticiclone.

Tempo previsto: sulle regioni settentrionali e centrali della penisola quasi sereno al mattino; locali e temporanee formazioni di cumuli si avranno durante il pomeriggio in particolare sulle regioni del medio versante Adriatico. Sulle regioni meridionali peninsulari e sulle due isole maggiori nuvolosità irregolare con sporadiche precipitazioni. Foschie serali e notturne sulle valli e lungo i litorali.

Temperature: in lieve diminuzione sulla Puglia e sulla Calabria; stazionarie altrove.

Venti: deboli intorno Nord con rinforzi da Nord-Est sull'Italia meridionale.

Mari: mossi il basso Adriatico e l'alto Jonio. Poco mossi gli altri mari.

In Italia

Ancona	+ 12	+ 21
Bari	+ 15	+ 21
Bologna	+ 10	+ 23
Bolzano	+ 5	+ 23
Cagliari	+ 13	+ 23
Campobasso	+ 10	+ 18
Catania	+ 15	+ 26
Catanzaro	+ 12	+ 23
Firenze	+ 9	+ 26
Genova	+ 14	+ 23
L'Aquila	+ 7	+ 18
Messina	+ 20	+ 26
Milano	+ 10	+ 22
Napoli	+ 14	+ 25
Palermo	+ 19	+ 26
Perugia	+ 12	+ 20
Pescara	+ 10	+ 23
Pisa	+ 11	+ 26
Reggio C.	+ 20	+ 27
Roma	+ 15	+ 24
Trieste	+ 14	+ 22
Venezia	+ 15	+ 20

All'estero

Amsterdam	+ 16	+ 18
Atene	+ 21	+ 32
Belgrado	+ 3	+ 17
Beirut	+ 22	+ 33
Berlino	+ 7	+ 18
Bruxelles	+ 10	+ 20
Copenaghen	+ 10	+ 17
Francoforte	+ 8	+ 18
Ginevra	+ 9	+ 19
Lisbona	+ 17	+ 25
Londra	+ 13	+ 21
Madrid	+ 17	+ 27
Mosca	+ 11	+ 18
New York	+ 18	+ 26
Parigi	+ 11	+ 25
Singapore	+ 24	+ 32
Stoccolma	+ 5	+ 16
Teheran	+ 22	+ 35
Tel Aviv	+ 21	+ 28
Tokyo	+ 19	+ 27
Toronto	+ 10	+ 18
Vienna	+ 11	+ 18

TEMPERATURE DI TORINO

massima + 22,3
minima + 16,0
media + 17,2

Rilevazioni del Servizio meteorologica dell'Aeronautica militare di Caselle alle ore 8: pressione a livello del mare 1020 mb; umidità 67%, temperatura: max 22,2, min. 14, media 17,6. **Previsioni:** Cielo molto nuvoloso, tendenza a zone di sereno. Visibilità buona. Venti deboli. Temp. stazionaria.

STAMPA SERA
Direttore responsabile
Ennio Caretto
Editrice LA STAMPA S.p.A.
Presidente Giovanni Giovannini
Consiglieri Vittorino Chiusano, Giulio Di Benedetti, Carlo Massaroni, Cesare Romiti
Sindaci Alfonso Ferrero (pres.), Pierluigi Bertola, Secondino Riolfo
Direttore amministrativo
Carlo Massaroni

© 1976 ZZ LA STAMPA S.p.A.

Annuncio ufficiale dato a Tokyo

Gli Usa concedono asilo al pilota russo del Mig

Tokyo. Il pilota del «Mig 25» subito dopo l'atterraggio in un aeroporto giapponese

● TOKYO — Il ministro degli Esteri giapponese Kiichi Miyazawa ha annunciato che gli Stati Uniti hanno concesso diritto d'asilo al pilota sovietico del «Mig 25», tenente Viktur Ivanovic Belenko. Precedentemente il pilota era stato autorizzato ad intraprendere la procedura necessaria dal governo nipponico, convinto che la decisione di Belenko è stata liberamente presa e non è dettata da timori di punizioni in patria.

Il tenente Belenko ha chiesto alle autorità giapponesi di tenere nascosto l'arrivo, poiché si tratta di un segreto militare. L'aereo è stato trasportato in un hangar, coperto con un telone e guardato a vista da agenti di polizia.

Secondo l'agenzia di notizie giapponesi Kyodo, Belenko ha spiegato alla polizia che la sua intenzione di fuggire dalla Russia data da almeno due anni, poiché nel suo Paese «non si è attualmente liberi di vivere».

● MOSCA — Si fanno sempre più insistenti le voci di una grave malattia del primo ministro sovietico Kossighin, assente dalla scena politica dal 22 luglio scorso. Non è stata, ovviamente, data alcuna conferma, ma alcuni in parecchi circoli politici della capitale la notizia della malattia si dà per certa.

La sola, indiretta conferma è stata — come è noto — la promozione di Nicolai Aleksandrovic Tichonov a primo vicepresidente del Consiglio dei ministri dell'Urss. Fra la malattia di Kossighin e la promozione di Tichonov, però, non c'è necessariamente un rapporto di causa-effetto. Uno dei due posti di primo vicepremier d'altro è ricoperto, dal 1965, dall'ammiraglio Kirill Mazurov) era vacante dal febbraio 1973, quando Dmitrij Poljanskij venne dimesso per essere nominato ministro dell'Agricoltura.

Le cicogne restano torna il bel tempo

■ VIENNA — Più che dei meteorologi di professione, gli austriaci si fidano delle cicogne del Burgenland. Questi uccelli, infatti, lasciano i loro nidi all'inizio del freddo per emigrare verso Sud; si pensava, a Vienna, che con l'ondata di ma

Diciannove donne si confessano

CI USANO E POI CI GETTANO VIA

ELEONORA BERTOLOTTO

« Se n'è andato dopo sette anni, guardate che sette anni non sette anni, perché poi io l'ho preso, quando è venuto qui, con una valigetta così, è andato via col baule, prima aveva due camiole della Standa larghe così, poi ne aveva un tiquattro, quella che costava meno costava quindicimila lire.

« Cosa non ho fatto! E lui che mi andava a cercare i piatti nel "Cucchiaio d'argento": "Fammi questo, fammi quello". E io, per accontentarlo, lo facevo, e guardate, siccome lo vivo sullo stipendio, ho fatto dei sacrifici. Mi andavo a comperare scarpe da Bata e per lui andavo da Corrado, tutti mi dicono che ho sbagliato, che l'ho viziato troppo, però io vi dico anche una cosa, che se l'avessi trattato male avrei sbagliato ugualmente ».

E poi: *« Io l'ho vinta grazie a Dio, l'ho vinta, sto bene da sola, adesso non sopporterei più nessuno, proprio non li sopporterei più, però non è che la mia vita sia bella, io adesso vado avanti, ho una gran forza di volontà perché è il mio carattere. Io ho due nipoti, maschio e femmina, allora mi sono imposta una cosa: la mia vita è inutile io devo avere... un qualcosa, no? Uno scopo che mi dia coraggio di continuare la vita. Allora penso a questi due miei nipoti che, se li penso io, magari non ne avranno bisogno, però questo mi aiuta ».*

Quel che accomuna le confessioni di queste diciannove donne, raccolte da Misetta Quaini e Paola Maggiani (due giovani e battagliere insegnanti torinesi) nel volume *« Le servitù sessuali »* recentemente edito da Bompiani, è la costante, tormentosa, sterile ricerca di realizzazione in un *« altro da sé »*.

Sono donne di estrazione diversa a parlare (c'è la cassiera, la commerciante, la studentessa, l'operaia, la ragazza di solida famiglia borghese), ma l'universo di ciascuna gravita insistentemente, desolatamente, attorno all'uomo, al rapporto con l'uomo, alla vita con l'uomo, ai progetti mediati dall'uomo, alle abitudini dell'uomo, ai sacrifici per l'uomo, alla sopportazione dell'uomo.

Sono donne che lavorano a parlare. E tuttavia l'attività che svolgono dentro e fuori le mura domestiche appare di sfuggita, sempre nelle sue connotazioni negative: un obbligo gravoso, una necessità ineluttabile, una terra di fuga accettata controvoglia, in mancanza di soluzioni migliori. Mai è vissuto come un mezzo di affermazione. Sintomo questo di un lato delle mille frustrazioni cui la donna che affronti il sociale è costretta, e dall'altro di quanto la storture educativa abbia agito sull'io femminile.

Va da sé che quando l'uomo manca alle promesse (o alle speranze) di ciascuna, tutto l'universo pazientemente, quasi maniacalmente, costruito nella realtà, o nella fantasia, è destinato a crollare. E la donna si sente reificata, sfruttata. *« Sempre usate siamo* — è la conclusione amara di Rita, 37 anni —, *sempre usate, buttate là, quando non serviamo più ce prendono un'altra ».*

Le storie di queste donne sono tutte molto grigie, molto uguali, molto tristi *« perché la realtà femminile è tale, anche quando la si analizzi nei suoi aspetti più quotidiani, più "normali" »*, è il parere della Quaini. La norma infatti è l'oppressione.

Raccontano di *« servitù sessuali »* come vuole il titolo del libro, e com'era nell'intenzione delle autrici. Storie di sesso vissuto senza felicità, fatte di piccoli soprusi, di grandi incomprensioni, di silenzi ossessivi, di monologhi deludenti.

Ma anche storie che quasi impercettibilmente sono sfuggite di mano alle autrici: *« Mentre si lavorava, mentre si raccoglievano testimonianze, il discorso andava allargandosi. Non più storie soltanto di sesso, ma vicende che rivelavano la costruzione dell'identità femminile. Vicende dove il sesso tornava continuamente, non soltanto per farsi emblematico di un modo di vivere, o di pensare la vita ».*

Il linguaggio è quello raccolto dal registratore. Appena mediato da una punteggiatura e da una costruzione che seguono il filo del parlato più che le regole di grammatica e sintassi. *« Non era necessario che fosse così* — sono ancora le autrici a parlare — *per riflettere gli stati d'animo, la confusione, le sovrapposizioni, la logica e le illogicità di questi racconti ».*

Alcune pagine da "Le servitù sessuali,,

Pubblichiamo alcune pagine di una delle confessioni raccolte nel volume « Le servitù sessuali » da Misetta Quaini e Paola Maggiani (Bompiani, 3500 lire).

Per conto mio l'uomo, escluso certe eccezioni, è un grande egoista e un gran sporcaccione, proprio a dirlo chiaro. Dico io, per cinque minuti che debba far una vita da miserabile, ma io preferisco star da sola centomila volte; per avere un uomo nel letto cinque minuti io preferisco stare da sola, mi faccio proprio a meno. Per conto mio, non mi son mai trovata soddisfatta. Ho voluto bene, tanto, ma ho sempre avuto una vita... non so, sbagliata, forse perché io sono un tipo che mi affeziono molto e voglio bene, poco, io voglio bene, e ho sempre trovato degli uomini che mi han dato fastidio. A 18, 19 anni, quando ci sono state le prime esperienze, ho avuto un ragazzo che sembrava andasse bene, poi pretendono solo quello che pretendono, e dato che non va, via! Io non ho voluto (...).

Poi ne ho trovato un altro, peggio che andar di notte! Con questo qui, ci son cascata, e mi è rimasta l'eredità, ben contenta che sono perché è una gran brava figliola, ma io ero in una famiglia che stava molto bene, quasi meno padroni dei nonni e, quando lo hanno saputo, mi hanno messo fuori di casa, ormai si vedeva e non potevo mica mangiarlo, no? Mi ricordo che era il mese di novembre, pioveva a dirotto, nemmeno l'ombrello mi han dato, fuori una nuda e cruda. Sono venuta a Torino, sono andata dalle suore. Dico: « Io sono così e così, datemi un letto, il resto lo guadagno », perché lavorando in campagna non avevo paura di niente, lavoravo forte, eravamo contadini.

Mi sono sistemata lì, poi ho trovato subito da andare a fare due ore da una parte, due ore dall'altra. Andavo a ripulire il cinema Cristallo al mattino alle 4 con la mia pànula e ho seguitato anche dopo, con la creatura in braccio, alle 4 l'avviluppavo in una coperta, la portavo lì, la sdraiavo sul sofà della sala d'aspetto, scopavo tutta la galleria, i gabinetti, la scala, l'arrotolavo di nuovo nella coperta e venivo a casa, per 300 lire, facevo tre ore. Be', allora 300 lire non erano tante, però lo zucchero per lei e io un pezzo di pane secco. Quando la bambina ha avuto sei mesi mi son trovata una soffitta; quando ha avuto che mi ero sistemata in una soffitta, lui è venuto a cercarmi, e io che, confesso, gli volevo bene, l'ho ripreso con me in casa mia. Non avessi mai fatto una sbaglio del genere: lavorare non lavorava, botte da orbi ho preso, poi un giorno mi son stufata e l'ho buttato fuori. L'ho buttato fuori casa, ho cambiato serratura, e son rimasta con questa bambina (...).

Poi, lei aveva sei anni, mi sono impiegata in una fabbrica di occhiali, e allora la portavo all'asilo dove la tenevano tutto il giorno, alla sera alle sei andavo a prenderla e la portavo a casa mia. Poi è stata disgraziata lei, creatura perché non aveva salute, polmoniti, il tifo, la difterite, la paralisi, mi è rimasta mezza cieca e sempre tutto sulle mie spalle. Un giorno vado a casa mia. Non avevo mai più visto i miei genitori. Avevo bisogno di documenti per lei, vado in comune; mi faccio dare 'sti documenti, sa com'è, il sindaco non c'è mai e ci andava la sua firma. Sono passata dai miei per dire: « Andate a ritirarmi 'sti documenti che mi servono per la bambina ». Era d'inverno, la bambina aveva il cappotto, pantaloni lunghi, voleva far la pipì: pensavo che mi lasciassero entrare, faceva freddo. Niente, fuori dal cancello: le ho tolto il cappotto, l'ho appesa lì al gratic del cancello, ho tirato giù i pantaloni, le altre mutande e... non m'hanno lasciata entrare. Questa creatura era una meraviglia; tutti gli altri che erano lì vicino, tutti mi dicevano: « Ma vieni qui, fammi vedere 'sta bambina »; tutti gli altri, i vicini, e i nonni niente. E da allora ho detto: « Basta elemosinare, finché ho le spalle buone lavoro, finché non è in grado d'aiutarmi mia figlia ».

Quando è stata inserita avevo già 27 anni, ero già in grado di mantenermi da sola, per quello, però, ero sempre vissuta in casa, non mi ero mai mossa di lì, più che lavorare la terra non facevo, non ero capace (...).

E poi, dopo tutto questo, ne ho trovato un altro, quando la ragazza aveva già 18, 19 anni. Bravo, veramente bravo, ma non ha fortuna, ha frequentato delle brutte... compagnie, l'hanno tirato in ballo per certe cose e sa com'è, lui ha un cuore così: per aiutare una famiglia che aveva bisogno lui ha comprato della roba che è risultata rubata, l'hanno preso, così. Siamo andati avanti bene 12 anni, dopo è saltato fuori 'sto fatto, un fatto di 12 anni fa; e adesso ci eravamo messi proprio a posto, come casa, lavoro. E' bravo, ecco, anche nei rapporti sessuali è molto umano, molto comprensivo, dà tutto l'affetto che può; lui, finché non è a posto la donna, non pensa per sé; si capisce che non sono più tanto giovane, non ho più voglia di tante cose, però non mi dà disgusto, il disgusto che mi davano gli altri (...).

La prima volta sono stata presa a tradimento: era già diversi mesi che lui tentava ma io riuscivo sempre a svignarmela, mi son sempre svincolata. E poi invece, quel giorno lì, eravamo in casa da soli, allora lui è stato più forte di me, perché poi in quel momento lì, io non so, gli viene una forza che uno non riesce più a lottare. Se ero fuori forse scappavo, un giorno ho persin perso una scarpa, son venuta a casa con una scarpa sola, ma quella volta lì non ci sono più riuscita, però ho provato un vero disgusto, mi ha fatto proprio schifo, ecco. Non potevo più camminare, tutto quel po' po' di roba che vedevo: "Ah, mamma mia, dico ma questo sarebbe come mai tu, bella lì? Io son qui che non posso più camminare, altro che bello" (...). Ma gli volevo bene, questo sì, e anche lui in principio, sì compiace, per farsi bello (...).

Quando io sono andata via da casa non si era più fatto vivo; sono andata da sua madre a dirglielo; e sua madre mi ha risposto che suo figlio aveva l'età già che poteva ragionare, poi: « Non sarai mica la sola, perché chissà quante ne ha ». Poi un giorno l'ho visto, questo quando era già tornato e andato di nuovo, io guardavo la vetrina delle scarpe, sa, contavo sempre diciannove soldi per fare la lira, per comperare un paio di scarpe a 'sta creatura; si andava in inverno e non potevo mica mandarla più coi sandali. L'avevo in braccio, ero lì che guardavo la vetrina e lui passa, e io mi sono quasi piccolesta vicino a quella vetrina che quasi schiaccio 'sta bambina, tanto perché non mi vedesse, perché assolutamente non volevo più farmi vedere la figlia. Cresceva bene, era bella, io ho pensato: « Niente, non è degno di vederla (...).

Adesso vi racconto come sono arrivata al parto. Mi prende male, alla notte, sento alla suora e le dico: « Mah, non so, sarà ora? » Al mattino, quando mi alzo, ero tutta piena d'acqua, bagnato sotto dalla portinaia e le dico: « Ma, non lo so io, son arrivata a quest'età per farmi la pipì addosso! ». Sì che avevo io, proprio grosso eh, una campagnina. Dicevo: « E non riesco a fermarla, continua, com'è 'sta faccenda? ». Lei mi fa: « Ma povera bambina, prendi, vai via subito che qui hai rotto l'acqua ». Vado sopra di nuovo, prendo il fagotto, l'avevo già preparato eh, la vestaglia, il pettine, tutto quello che mi serviva in un ospedale, il corredino. Per me era un maschio; sono andata all'ospedale con tutto celeste, perché doveva essere un maschio, lo volevo un maschio, sono. Parto, da via Nizza a piedi; non avevo i soldi, non avevo trenta lire, quanto costava il tram, non li avevo. Ogni tanto mi prendeva una fitta, mi fermavo, passavo, camminavo in fretta. Sono arrivata in ospedale alle cinque e mezza, alle sei e dieci la bambina ora nata. Non ho sofferto niente, si figuri che ho sempre camminato! Quando sono uscita, io e il mio fagotto, son tornata dalle suore. Poi non potevo più stare, perché erano un mese, due, di tempo per trovarsi una casa. Mi son trovata 'sta soffitta, per prima cosa mi son comprata il letto; poi, un altro mese, mi son comprata il tavolo, mangiavo seduta sul letto con piatto sulle ginocchia; poi, al andava in inverno, una stufetta di terra il recente, a carbone, tanto per scaldarsi; poi, pian piano, lenzuola, coperte, mi sono messa proprio tutto a posto. 'Sta bambina cresceva a vista d'occhio, veniva proprio su bene, tutti sapevano che ero una ragazza madre, però, vedendo il modo in cui cresceva 'sta creatura, mi hanno sempre stimata.

(...) Questo qui sono 11 anni che lo conosco, ci siamo conosciuti che io facevo l'infermiera, perché ho fatto di tutto, dovevo solo più andare a raccogliere la carta per la strada poi ho fatto di tutto. Mi è piaciuto subito perché mi ha subito dato... quella sicurezza, quell'affetto di cui avevo bisogno. Io ero sempre stata sola, non mi son mai sentita trattare così bene, da essere umano, ecco, perché ero sempre stata solo maltrattata, insomma, in tutte le maniere. Lui è contrario al matrimonio, che che se ci sposiamo... poi non andiamo più d'accordo come adesso, bisticciamo. E guardi, sono dodici, tredici anni, andiamo avanti che è una meraviglia, non abbiamo mai avuto una scenata, mai niente, è proprio una brava persona (...).

Dopo una prova in pista

OGGI IL "SÌ,, DI NIKI LAUDA?

FABIO VERGNANO

Oggi Niki Lauda decide. Di ritorno da un breve soggiorno in Spagna, il pilota austriaco, a poco più di un mese dal gravissimo incidente del Nürburgring si siederà nuovamente nell'angusto abitacolo della sua Ferrari 312 T 2 e tenterà qualche giro sulla pista di Fiorano. Attorno a lui tecnici, meccanici, tifosi ed il fiato sospeso lo seguiranno con affettuosa preoccupazione, ma alla fine a decidere sarà lui, come sempre. Anche se i medici di Salisburgo dovranno ancora dare un verdetto definitivo, c'è da giurare che Niki ce la farà.

Sembra un paradosso, ma pare che Lauda sia riuscito a programmarsi anche questa volta. Il campione «computer» pare quasi che stesse già dentro la partenza la grande «rentrée» in occasione della corsa di Monza quando la passione per la Ferrari esplode nei tifosi.

Dietro quel suo aspetto da impiegato fragile, il volto pallido, il sorriso timido ed indifeso, si nasconde una volontà di ferro, una determinazione che lo aiuta a superare le prove più ardue. La stessa volontà che lo aiutò nel 1966 a diventare campione, lo ha sorretto in questo interminabile mese e guarire e lo stimolerà oggi quando le sue mani scorreranno di nuovo sicure sui comandi della sua « Formula Uno ».

Molto ha contribuito a questa prodigiosa guarigione, l'affettuosa ed instancabile assistenza di Marlene Knaus, la bella donna che Niki ha sposato in gran segreto all'inizio della primavera. Per vivere con lei, Lauda si fa costruire una villa da sogno sulle alture di Salisburgo. Qui nella ritrovata serenità dopo il burrascoso distacco dalla sua precedente compagna Mariella, Niki fa il Cincinnato, ma, non esperto di macchine agricole, si capovolge « pilotando » un trattore e resta seriamente ferito con tre costole rotte. Qualcuno l'ha definito un tragico avvertimento del destino, dopo un precedente incidente di cui fu vittima sull'autostrada del Sole, che non gli procurò che qualche graffio.

Con Marlene Niki trascorre tutte le ore che il suo impegno di professionista dell'automobile gli lascia libere. Fuori dall'ambiente delle corse, torna ad essere un simpatico ragazzo dai gusti semplici e un po' provinciali: pochi amici (solo lo sci), amicizie sicure, allegre riunioni con pochi fedelissimi lontani dalla confusione, dagli sguardi della gente. Mai come in questo ultimo mese il pilota austriaco ha condotto una vita appartata. Solo la moglie ed i medici hanno potuto vedere da vicino il suo volto orribilmente straziato dalle fiamme della sua Ferrari.

Come si conilierà dunque la sua riservatezza con la voglia di ritornare in pista fin da domenica? Il suo volto ha già subito alcune operazioni di chirurgia plastica, ma il lavoro non è ancora completo. Forse questo più di ogni altro timore potrebbe condizionare la decisione del campione del mondo di ripresentarsi in pista. Si dice anche che l'incidente abbia restituito un Lauda più umano. Oggi supremo.

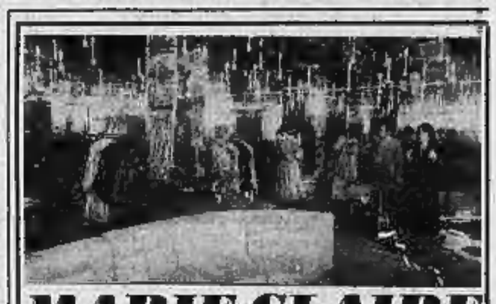

MARIE CLAIRE

PELLICCERIE

Corso Trapani 116 - Torino - Tel. 335.8525

Nuova collezione 1976-'77 fino al 15 ottobre

pellicce pregiate modelli di classe

SPECIALPREZZO AFFARE

MANTELLI VISONE blak e pastello da L. 1.250.000 in più
CASTORO, CASTORINO da L. 800.000 in più
PERSIANO: nero, marrone, grigio da L. 500.000 in più

MANTELLI e GIACCONI SPORTIVI: VOLPE rossa e grigia MARMOTTA, LINCE, FOCA, OPOSSUM, LAMB da L. 250.000 in più

Visitateci senza impegno - Custodia gratuita
Certificato di garanzia e origine delle pelli
FACILITAZIONI PAGAMENTO

SIST

DALLA SCUOLA MEDIA ALL'IMPIEGO PIU' QUALIFICATO E MEGLIO RETRIBUITO

VIA PO 2 - TELEFONO 547.573 - TORINO

VACANZE AL MARE IN SETTEMBRE

Le spiagge venete di Bibione, Caorle, Eraclea, Lido di Jesolo, Lido di Venezia, Sottomarina di Chioggia e Rosolina Mare vi offrono un soggiorno a condizioni particolarmente vantaggiose.

Per informazioni: Aziende di Soggiorno di Bibione - Caorle - Lido di Jesolo - Venezia - Sottomarina di Chioggia - Enti Provinciali Turismo di Venezia e Rovigo.

A cura della Regione del Veneto

GLI ALTRI DICONO

la Repubblica

La sfida « 127 » - « Fiesta »

CORRIERE DELLA SERA

Vuoti "a rendere" o "a perdere" speculazione di miliardi

Chi preso dall'arsura sulla riva del mare o sull'autostrada o in città entra in un bar per acquistare e portar via una bottiglia di bibita può trovarsi dinanzi alle situazioni più diverse: deve lasciare dalle 100 alle 200 lire di cauzione per un litro di Cocacola, dalle 150 alle 150 lire per un litro di aranciata S. Pellegrino, da 50 a 100 lire per un'acqua minerale e niente cauzione per alcune bottiglie di birra, per la gassosa, per la soda, o per la bottiglietta dell'analcolico.

Ogni italiano ha consumato in media nel 1975 ben 288 litri di bevande tra cui 15 litri di bibite gassate, 13 di birra, 108 di vino e 150 di altre (soprattutto acqua minerale). Se si pensa che su circa la metà di questi litri si è pagata una cauzione oscillante tra le 30 e le 200 lire si può immaginare che girandola di miliardi rappresenti l'affare « vuoto a rendere ».

IL GIORNO

Libri di testo: cari come le bistecche

Libri di testo, quanto incidranno quest'anno sul bilancio medio della famiglia italiana? Molti fra gli stessi insegnanti cominciano a manifestare l'utilità dell'« adozione obbligatoria ».

Gli editori, logicamente, si battono invece perché venga mantenuto il sistema dell'obbligatorietà. Quelli specializzati in editoria scolastica sono in Italia fra i quattro e i cinquecento.

Il vice-presidente dell'associazione, Gianni Arnoldi, afferma che i ricavi sono cresciuti. L'aumento medio per le classi medie, sulla base dei livelli stabiliti dal Cipe per le elementari nel precedente anno scolastico, sarebbe infatti di circa il 6 per cento.

Ciò malgrado, milioni di genitori italiani si troveranno fra poche settimane alle prese con il carolibri. Il giro complessivo è di circa 15 miliardi per i libri delle elementari (pagati dallo Stato) e di 100 miliardi per le scuole medie e superiori (a carico delle famiglie). Se ne deduce che ogni ragazzo deve munirsi di una media di tre libri e mezzo, con un costo medio di circa 6000 lire a volume.

il Giornale

l'Unità

Benzina: adottiamo prezzi differenziati

Il governo, fin dall'epoca dell'ultimo rincaro della benzina, ha ricevuto dal Parlamento una espressa delega a far conoscere entro il 30 settembre prossimo i propri orientamenti in materia di riduzione dei consumi energetici. Vi è dunque un impegno preciso e obbligatorio, oltre che anticipo. Noi siamo per il prezzo differenziato (che si può realizzare, ad esempio, attraverso un rimborso in sede fiscale o in sede di pagamento della tassa di circolazione).

Il Messaggero

L'orbo è re, nel regno dei ciechi

Un annuncio che è un atto di accusa: otto italiani su dieci hanno difetti di vista. La miopia, soprattutto, è in preoccupante aumento. Degli otto quattro sono miopi e uno di essi è destinato a gravi guai come il distacco della retina e fenomeni emorragici. Per alcuni la causa va ricercata in fattori ereditari o in malattie congenite ma per i più bisogna chiamare sul banco degli imputati l'inquinamento alimentare, atmosferico, ambientale.

CARCERE: minaccia di riaccendersi lo stato di tensione

PARLA IL CAPPELLANO DELLE "NUOVE"

Dalla condanna a morte alle lentezze della riforma

PADRE RUGGERO
Cappellano delle «Nuove»

I trentatre reati stralciti alle «Nuove» di Torino vi hanno dato la possibilità di seguire tutto l'evolversi della esecuzione penale: dalla condanna a morte alla riforma in atto, e non posso fare a meno di riconoscerne tutta la validità.

Ho letto pure, in questi giorni di tensione, quanto è stato pubblicato dai vari giornali ed, innanzi ad insolitezze, mi pare doveroso fare una precisazione passando in rassegna alcuni articoli dell'Ordinamento penitenziario.

Art. 11: «Permanenza all'aperto». *Benché il regolamento dica che per i detenuti sono previste almeno due ore al giorno di permanenza all'aria aperta, alle «Nuove» è stato concesso il passeggio dalle ore 8,30 alle ore 11,30 e nel pomeriggio dalle 13 alle 15,30. Con lo scattare dell'ora legale è stata aggiunta una ulteriore permanenza all'aria dalle ore 16,30 alle ore 18,30.*

Art. 12: «Attrezzature per attività di lavoro, di istruzione e di ricreazione». *Fin dal 1965 le carceri di Torino passeggiano un campo sportivo regolare per partite di sette giocatori ed ogni anno viene disputato il girone di andata e ritorno del campionato di calcio, programmato da una apposita commissione sportiva. Nell'anno 1975-'76 sono stati giocati quarantadue incontri regolarmente arbitrati da un arbitro federale; cortesemente inviatoci dalla Federazione italiana gioco calcio, tutti preceduti da allenamenti infrasettimanali. Il sindaco ha messo in palio il «Trofeo Città di Torino».*

Grazie all'aiuto dell'Assessore allo Sport del Comune sono stati installati, nei reparti, tavoli da ping-pong da usare principalmente nelle giornate piovose e reti di pallavolo nel cortile di ogni braccio. La Sezione Penale ha anche la possibilità di svolgere campionati di bocce.

Nel 1975 ci sono state 168 proiezioni cinematografiche e ciò perché ogni film viene programmato sette volte per facilitare l'accesso al salone di tutti i reparti.

A questo aggiungasi lo spettacolo di Carnevale preparato dagli stessi detenuti ed i «Giochi di Ferragosto» con gare atletiche e folkloristiche, tutte con premi di qualificazione per incentivare l'agonismo.

Sempre nel 1975, oltre ai corsi elementari e quelli della Scuola Media per la Sezione Maschile e Femminile, si sono tenuti Corsi Professionali per: Magliaristi, Giardinieri, Elettricisti, Radiotecnici e, inoltre, presso il reparto penale ha continuato a funzionare la Sezione Staccata dell'Istituto Professionale «G. Plana» per congegnatori meccanici ed ebanisti-mobilieri.

Grazie all'interessamento della Regione è in programma il perfezionamento ed il potenziamento di tutti questi corsi per poter aumentare il numero degli alunni da ammettere.

La Biblioteca è dotata di circa 4 mila volumi con la possibilità di consultare i cataloghi, depositati presso gli scrivani di ogni reparto.

Art. 18: «Colloqui, corrispondenza e informazioni». *La censura della corrispondenza è stata soppressa. Sono stati installati 5 apparecchi telefonici, purtroppo con una sola linea a disposizione, anche se la Direzione ha fatto richiesta alla Sip di un secondo numero. In attesa, le comunicazioni potrebbero maggiormente soddisfare le esigenze dei singoli se fosse rispettata la limitazione del tempo della conversazione, così come previsto dal regolamento.*

Art. 30: «Permessi». *Sfogliando i registri della Matricola ho potuto rilevare che 22 donne e 178 uomini hanno goduto, in questo breve periodo, di uno o più permessi. Il rientro è stato anche discretamente consolante perché solo 4 hanno mancato alla parola. Un detenuto che frequenta Architettura al Politecnico di Torino, è uscito più volte per partecipare a seminari di studi ed affrontare gli esami.*

Art. 54: «Liberazione anticipata». *Ad un detenuto sono stati abbuonati 100 giorni e ad una detenuta 80 giorni, entrambi sono ancora nelle carceri per la continuazione dell'espiazione della pena. Tre detenuti, con l'abbuono dei 20 giorni per ogni semestre, sono stati scarcerati.*

L'Ufficio di Sorveglianza ha fissato, intanto, la seduta della Camera di Consiglio per il 20 ed il 27 settembre p.v. per discutere l'applicazione di questo beneficio a circa quaranta reclusi. Purtroppo gli articoli riguardanti la semilibertà e l'affidamento al servizio sociale sono ancora in fase di attuazione.

Dopo questa precisazione desidero esprimere un mio voto, associandomi a quanto altri hanno detto. Tenendo conto che la pena deve tendere al recupero del detenuto e che il trattamento deve essere improntato ad assoluta imparzialità, mi pare che siano le esclusioni fatte dal secondo capoverso dell'art. 47.

Inoltre la possibilità di godere delle misure alternative alla detenzione, previste dal Decreto del Presidente della Repubblica in data 29-4-1976 n. 431, potrebbe maggiormente impegnare i singoli ristretti ad un comportamento corretto che faciliterebbe la stessa vita penitenziaria.

Come sacerdote, poi, desidero ricordare che Cristo sulla croce è morto per la redenzione di tutti, senza nessuna esclusione.

Anche gli uomini che imposero agli Agenti di Custodia il motto «Vigilando redimere» sapevano che, per facilitare il recupero sociale non poteva che esistere un solo ed uguale trattamento per tutti.

Non posso concludere senza ricordare l'appello rivolto dal Papa alle Autorità delle varie Nazioni nella bolla di indizione dell'Anno Santo, affinché esaminassero la possibilità di concedere un condono «specialmente a quei reclusi che abbiano dato segni di ravvedimento».

E' stato, però, un grido lanciato nel deserto! I Giuristi; i Parlamentari, potrebbero anche esaminare l'attuazione di questo atto di clemenza tanto attesa dai molti detenuti, che, nella condanna hanno avuto disparità di trattamento.

Stamane nel "terzo braccio" i detenuti non tornano in cella

Le ultime a scendere dai tetti delle «Nuove» sono state le donne

Stamane un gruppo di detenuti del III braccio, uscito per l'ora di aria che la direzione dell'istituto aveva ripristinato da ieri, ha rifiutato di rientrare in cella. La situazione si è immediatamente precipitata dando luogo a proteste di quanti stavano attendendo il loro turno di passeggio.

Riprende così la protesta che pareva finita nel tardo pomeriggio di ieri quando le ultime sei detenute erano rientrate nel reparto ubbidendo all'invito del nuovo direttore. Non solo all'interno la situazione è tesa, ieri pomeriggio, in sostegno alla lotta per l'applicazione della riforma carceraria e l'abolizione degli articoli che escludono dai benefici i recidivi e i responsabili di alcuni reati quali la rapina, il sequestro di persona e l'estorsione, si è sviluppata una manifestazione di gruppetti extraparlamentari.

I giovani hanno cercato di impedire che i parenti dei detenuti andassero ai colloqui e portassero pacchi di conforto: chiedevano l'adesione ad uno sciopero «bianco». Un'iniziativa che non ha avuto successo. Ci sono scontri verbali e anche qualche tafferuglio.

Intanto alcuni detenuti denunciano pestaggi da parte di guardie carcerarie dopo che erano rientrati in cella.

Sono stralciati a cui deve porre termine il dottor Luigi Datto che ieri alle 13 ha preso in consegna le «Nuove». Oggi il nuovo direttore incontrerà gli assessori regionali Giovanni Alasia e Fausto Fiorini per i problemi del lavoro e dell'istruzione tenendo fede al programma già concordato dal suo predecessore dottor Cangemi. Una collaborazione — offerta dal presidente Viglione e dal sindaco Novelli — che la direzione carceraria non può ignorare se vuole normalizzare la vita delle «Nuove».

Assalto in via Breglio - Bottino: 1 milione

Tre rapinatori alle Poste

Tre rapinatori armati hanno assalito stamane alle 10 l'ufficio postale di via Breglio 32, fuggendo con un bottino di circa un milione e mezzo. Scesi da una «Mini» color amaranto, i tre banditi sono entrati nell'agenzia con aria indifferente. D'improvviso due si sono coperti il viso con calzamaglie e hanno estratto le armi, minacciando i pochi clienti presenti, i sette impiegati e la gerente Maria Teresa Iacrocci, di 44 anni. Prima che si mascherassero, alcuni notavano che uno dei rapinatori aveva una cicatrice sotto l'occhio sinistro.

Scavalcato il bancone, un bandito scopriva che la cassaforte conteneva solo 160.000 lire; preso dalla rabbia, frugava imprecando nei cassetti, arraffando quanto trovava. Insoddisfatto del risultato, il malvivente fracassava con il calcio della pistola uno dei cristalli del bancone. Uscito precipitosamente, i tre si allontanavano rapidamente sull'auto, risultata rubata, che veniva trovata poco dopo nella vicinanze.

Al «Coordinamento» arrivano i «big»

Fiat: sempre di più una vertenza-guida

Stretto legame con il confronto fra sindacati governo e imprenditori - L'intervento di Garavini (Cgil) - Stasera si chiude

ROBERTO BELLATO

«Quando la Federazione unitaria manda qualcuno alle nostre riunioni, vediamo arrivare puntualmente i leader più combattivi: Ravenna della Uil, Carniti della Cisl e, come in questo caso, Garavini della Cgil», *mi dice uno dei 250 sindacalisti Fiat mentre nel salone dell'Istituto case popolari di corso Dante si dibatte il tema del contratto integrativo. Perché?* «Perché a Roma sanno che i metalmeccanici di Torino non si accontentano di promesse».

Per questo motivo il «parlamentino Fiat» della Fim oggi attendeva con interesse di sentire che cosa avrebbe detto Sergio Garavini (la voce delle Confederazioni) che prende parte ai lavori del coordinamento.

«L'esigenza che è stata finora al centro della maggior parte degli interventi», *ha esordito il dirigente confederale,* «è di fare chiarezza sui motivi e le ragioni della vertenza Fiat che sta per muoversi. Le lotte per l'occupazione e gli investimenti hanno dato, è vero, risultati molto parziali. Ma questa analisi critica non deve farci chiudere in una posizione di difesa, soprattutto salariale».

«Ora dobbiamo ottenere reali misure economiche dal governo, in aggiunto, tra l'altro Garavini. «Bisogna stringerlo da vicino, con un'azione mordente. E si deve ritrovare nelle trattative con i grandi gruppi, pubblici e privati (e non solo con loro) il significato del nostro confronto con il governo. Il primo appuntamento va fissato con le partecipazioni statali: Eni e Iri».

E' stato, nel complesso, un intervento equilibrato e, a tratti, sfumato (come sulla questione delle tariffe: i sindacati accetteranno l'aumento o no?). Non sono emerse scelte precise che d'altra parte, dovranno essere strettamente legate ai contenuti delle varie piattaforme aziendali.

Sergio Garavini

Per la Fiat, in particolare, è ormai chiaro, comunque, che la consistenza delle richieste che i 185 mila lavoratori presenteranno ai dirigenti dell'azienda è collegata a quanto le confederazioni Cgil, Cisl, Uil riusciranno ad ottenere sul piano generale dal presidente del Consiglio Andreotti. Ad esempio, la scala di aumento salariale potrà essere più o meno alta a seconda di quanto deciderà il governo sui rincari delle tariffe pubbliche: dal biglietto del tram alla bolletta della luce, dell'acqua e del gas. Così pure, in tema di investimenti Fiat (che significano nuovi posti di lavoro) bisognerà vedere che cosa si riuscirà a concretizzare in materia di riforma dei trasporti. E così via.

I metalmeccanici, lo hanno fatto capire bene, non vogliono però stare a vedere, come si muoveranno le Confederazioni, ma faranno di tutto per «prevenire» che si realizzino obiettivi da troppo tempo inseguiti. Come? Coinvolgendo da vicino i lavoratori. Mai come in questa vertenza ci sono tutte le premesse per una massiccia consultazione in fabbrica. E lo scopo, al di là di un'indubbia esigenza di partecipazione, è anche quello di evitare che i vertici del movimento sindacale possano subire il fascino del «compromesso storico» tra democrazia cristiana e partito comunista.

Finora il dibattito ha volutamente evitato di entrare troppo nei dettagli delle richieste. Sono invece emersi quelli che saranno gli obiettivi di fondo della vertenza: difesa dell'occupazione, richiesta di nuovi investimenti, salario (c'è qualche sfumato tra chi vorrebbe inserire anche i temi dell'organizzazione del lavoro e chi preferirebbe lasciarli gestire dai consigli di fabbrica per evitare una «vertenza-polverone»). Oggi, ultima giornata di lavori, sono giunti a Torino anche i segretari generali della Fim, Bentivogli e Trentin. I lavori si concluderanno stasera con l'intervento del segretario nazionale Vincenzo Mattina.

To-Esposizioni

Roulottes in mostra

Una superficie espositiva di 25 mila metri quadrati (il doppio rispetto a quella dell'anno passato), 153 ditte partecipanti, un materiale che arriva da quindici nazioni: questi i dati più significativi della seconda edizione del Salone Internazionale Caravan e Accessori, che ha aperto i battenti stamane.

La rassegna durerà sino al 13 settembre: allo scopo di accentuare la sua «professionalità» sino alla mattina del 10 settembre l'ingresso sarà riservato agli operatori. Poi — 500 lire il prezzo del biglietto — sarà ammesso anche il pubblico, dal quale i costruttori attendono, dopo l'esperienza delle vacanze, indicazioni su orientamenti e preferenze per la programmazione '77.

Caravan Europea 76 accoglie tutta l'industria italiana del settore che, ancora relativamente giovane, ha ormai raggiunto dei plafonds tecnici e qualitativi concorrenziali su piano europeo. Non mancano all'appuntamento tutte le maggiori case straniere, che vedono nel nostro Paese un grande potenziale di mercato.

Settimo: occupati quattro alloggi

Quattro alloggi delle case Gescal di via Einaudi a Settimo sono stati occupati abusivamente. Erano gli ultimi ancora vuoti di un blocco di 220 appartamenti ultimati nei mesi scorsi.

Si chiude il sequestro Campidonico

In settimana processo ai coniugi rapitori

Le lunghe attese non sono certo la caratteristica del rapimento Campidonico. A differenza di altri sequestri, con trattative durate settimane, mesi, tutto si è risolto in brevissimo tempo. Anche il processo ai due coniugi si farà quanto prima: entro la settimana, per direttissima. Così ha deciso il sostituto procuratore Zagrebelsky. Nessun'altra indagine istruttoria ritarderà il dibattimento in tribunale: l'unione dei maggiori dei carabinieri Ruggeri e Bianco, dei capitani Lotti e Olivieri, del brigadiere Roncarà, Manzone e Tarantino non ha lasciato dubbi.

I responsabili sono proprio loro, Pierina Gogliucci e Giovanni Sorrentino: la bambinaia di Enrico e il marito di quest'ultima. Il colpo, ben lungi dall'essere organizzato come quelli dell'anonima sequestri di Luciano Liggio, sarebbe stato ideato da Pierina. Assunta dalla famiglia Campidonico come governante ha iniziato a fare progetti di furto. La tesi della difesa, affidata per ufficio all'avv. Alberto Mittone, è quella della non-premeditazione.

La Gogliucci, in un primo tempo, aveva progettato di rubare qualcosa: argenteria, gioielli o altro. Ma aveva trovato tutto sotto chiave. L'idea sarebbe venuta all'improvviso.

Pierina Gogliucci e Giovanni Sorrentino all'arresto

«Portiamo via il bambino. E' tranquillo, si è già affezionato a me e tutto andrà bene». Avrebbe detto la giovane al marito. «Poi chiediamo pochi soldi, qualche milione, e siamo a posto».

Così, infilati i calzoncini sul pigiama, Enrico ha seguito la sua «Tata». Breve viaggio in tram e poi il rifugio: una maleodorante stanzetta in via San Massimo. Qui ha mangiato e si è divertito. Certamente non gli è stato torto un capello, non ha subito *choc*.

I carabinieri sono stati fulminei. In poche ore hanno rintracciato il piccolo e l'hanno riconsegnato ai genitori. Zagrebelsky ha interrogato, ieri, Pierina Gogliucci che non ha negato le proprie responsabilità. Ha cercato di scagionare il marito, addossandosi la maggior parte della colpa. Giovanni Sorrentino, in effetti, è apparso disorientato, triste. E' un debole, seguiva Pierina in ogni sua iniziativa. Questa volta, probabilmente, gli costerà cara. «Nella stanza c'era anche l'uomo — aveva detto Enrico —. Abbracciava la "Tata" e le diceva che la voleva bene».

Stanotte: in via Barletta 120 ed in via Mazzini 26

Due attentati: in fiamme un'auto e la camera da letto di una pensione

Attentato stanotte alle 2,20 nella pensione di via Mazzini 26: le fiamme si sono levate in una camera da letto ed hanno danneggiato solo lievemente l'arredamento grazie al pronto intervento della padrona e dei vigili del fuoco.

La donna, Giovanna Rotus, 36 anni ha raccontato alla polizia: «*Poco prima era venuto un giovane a chiedere notizie di un pensionante. Gli ho risposto che non c'era e quello se ne è andato. Subito dopo ho sentito odor di fumo*». Fortunatamente i danni sono risultati di scarsa entità e non c'è stato alcun pericolo per le persone ospiti della pensione.

■ Un secondo attentato si è verificato più tardi, alle 4,24 in via Barletta: un'auto è stata incendiata. Dopo le prime indagini si esclude il motivo politico.

E' stato un inquilino di via Barletta 120 a dare l'allarme con una telefonata alla polizia. Gli agenti sono accorsi con i vigili del fuoco: una Fiat 128 stava bruciando. Gli attentatori avevano spaccato il deflettore e poi avevano versato all'interno un bidone di benzina. La macchina appartiene a Donato Metta, 31 anni, abitante in via Barletta 126.

Continua il lavoro

Venchi Unica presidiata

Non sono finite le preoccupazioni per i 1500 dipendenti della Venchi Unica: il chiarimento avvenuto al vertice aziendale fra l'amministratore Cipollino e il suo socio olandese Hertzberger non ha per niente dissolto i timori sul futuro produttivo ed occupazionale dei due stabilimenti Maggiora e Talmone.

Da ieri le due fabbriche di piazza Massaua e di Collegno sono presidiate dalle maestranze che attuano il blocco delle merci. Per garantire la presenza alle porte pur continuando il lavoro, sono state concordate fermate di un'ora a rotazione per reparto. Un comunicato del Consiglio di fabbrica annuncia che la decisione del blocco è stata presa «di fronte all'atteggiamento provocatorio e arrogante dell'amministrazione aziendale che rinnegando un accordo precedentemente raggiunto rifiuta il controllo sulle entrate e sulle uscite attuato fino ad oggi».

Neppure da parte governativa sembra che si preoccupi eccessivamente di quello che succede nel gruppo alimentare: le organizzazioni sindacali hanno chiesto un incontro con i ministri dell'Industria e del Lavoro entro l'8 settembre, nessuno si è ancora degnato di rispondere. Il colloquio è stato chiesto per discutere preventivamente il piano di ristrutturazione aziendale per cui sono stati richiesti i finanziamenti previsti dalla legge 464.

Di fronte alle poco chiare manovre della proprietà e al disinteresse del pubblico potere, è stato convocato per domani un'assemblea aperta alle forze politiche.

Scuola carabinieri

Il col. Silvio Ceva ha lasciato il comando della scuola carabinieri che ha sede alla caserma «Cernaia». Lo ha sostituito il col. Bruno Pagani. Il passaggio delle consegne ha avuto luogo ieri, alla presenza del gen. Romolo Dalla Chiesa, comandante della X Brigata carabinieri e di una rappresentanza dell'associazione nazionale ex carabinieri.

Rivalta: ieri sera delitto passionale (5 colpi di pistola)

Due famiglie distrutte

L'assassina, 27 anni, madre di due bimbi, ha sparato contro il corteggiatore (padre di 2 figli)

Antonietta, la moglie dell'ucciso, con uno dei figli

MAURIZIO SPATOLA
TERESIO GARIAZZO

L'ha ammazzato a rivoltellate proprio nel momento in cui lui, forse, credeva di risolvere con un atto di forza, un atto « da uomo », quella sua storia d'amore che non trovava sbocchi. Concettina Trimboli, operaia della Fiat, ha [illegible] il suo violino di catena di montaggio, troppo insistente e troppo pesante nelle sue attenzioni.

Teatro e protagonisti di questa tragedia, d'altra parte, formano uno scenario irreale, cocciutamente e pateticamente come la piana di Rivalta in questi primi giorni di autunno. Concettina Trimboli, 27 anni, abitava con il marito-cugino Vincenzo Trimboli, 32 anni, e con le due figlie, Stefania e Rosita, di 4 e 5 anni, in un alloggio al primo piano di via Pinerolo 20, ai Tetti Francesi di Rivalta.

A qualche decina di metri da loro, in un condominio di via Fossano 14, al secondo piano, abitavano i coniugi Seccia, Quintino, 35 anni, con la moglie Antonietta Caramanico, di 34 anni e i due bambini, Vincenzo e Adriano. Le due famiglie erano in continuo contatto: tutti e quattro, infatti, lavoravano alla Fiat Rivalta, officina stampaggio Carrozzerie e, per un caso, addirittura Quintino Seccia e Concetta Trimboli a pochi metri di distanza uno dall'altra. Forse proprio qui è nata la passione insensata del Seccia: un amore folle per quella brunetta dall'aspetto insignificante, di fronte alla moglie, molto più carina.

Una corte ossessionante che andava avanti da due anni, quella del Seccia, sempre respinta e sempre rinnovata, con insistenza, minacce, ricatti. Delle frasi smozzicate di Concettina erano particolari che hanno dell'incredibile, come quando lui era riuscito a strapparle a forza l'unico bacio, dice, davanti alla porta di casa: lei aveva cercato di sfuggirgli rifugiandosi in casa; nel tentativo di trattenerla, lui le aveva strappato il vestito e le mutandine, poi era corso a comprargliene un altro paio, per farsi perdonare.

O la storia del regalo, l'andirivieni dell'accendino che lui aveva voluto farsi regalare come ricordo, poi l'avrebbe lasciata in pace. Invece l'aveva usato come arma di ricatto: « Un giorno è venuto un ragazzino con un pacchetto per Concetta — racconta il marito — C'era un accendino, le ho chiesto 'Lo conosci?' e lei negava: 'No, no, non lo conosco' e piangeva. Per la rabbia l'ho gettato dalla finestra ».

Concetta Trimboli era sull'orlo della follia, Seccia la aveva detto di aver raccontato alla moglie di essere stato con lei tutta una notte, voleva dire la stessa cosa a suo marito, per farla cacciare di casa e fuggire con lei. « Ma io sono nata dalla Calabria e avevo la mia mentalità, volevo bene a mio marito, non gli avrei mai ceduto. Ma perché non mi lascia in pace... », poi, sopraffatta dalle lacrime, Concetta [illegible], Piccola, minuta, poco attraente, ora appare ancora più fragile davanti a una tragedia troppo grande per lei, il solo sbocco che le sue tradizioni le insegnavano.

I suoi tentativi per liberarsi delle attenzioni del compagno di lavoro erano falliti, uno dopo l'altro. Prima la sua richiesta al marito di tornare al paese, poi il suo desiderio di non rientrare dalle vacanze, infine le visite alla moglie di lui, Antonietta Saramanico, perché lo convincesse a lasciar perdere. Poi, quattro mesi fa, l'acquisto della pistola a Porta Palazzo: una « 8,35 », l'arma del delitto. Voleva solo minacciare il corteggiatore o c'era già, in germe, l'idea di mettere fine a tutto con la sua morte?

Ieri pomeriggio, all'ennesimo tentativo di Quintino Seccia di costringerla ad accettare un legame che ella non voleva, quella pistola l'ha usata: cinque colpi uno dietro l'altro, di cui tre a segno. Ma non si è limitata alla pistola. Ormai in preda ad una furia incontrollabile, ha inferito su di lui a martellate ed addirittura a calci. Soltanto quando qualcuno le ha gridato « Ma non vedi che è morto », ha smesso, restando imbambolata a guardare il cadavere. Stamattina, distrutta, ha chiesto perdono al marito, in ginocchio. « Non ho colpa, mi ricattava », ha detto in dialetto, tra i singhiozzi. L'arresto, probabilmente, l'ergastolo.

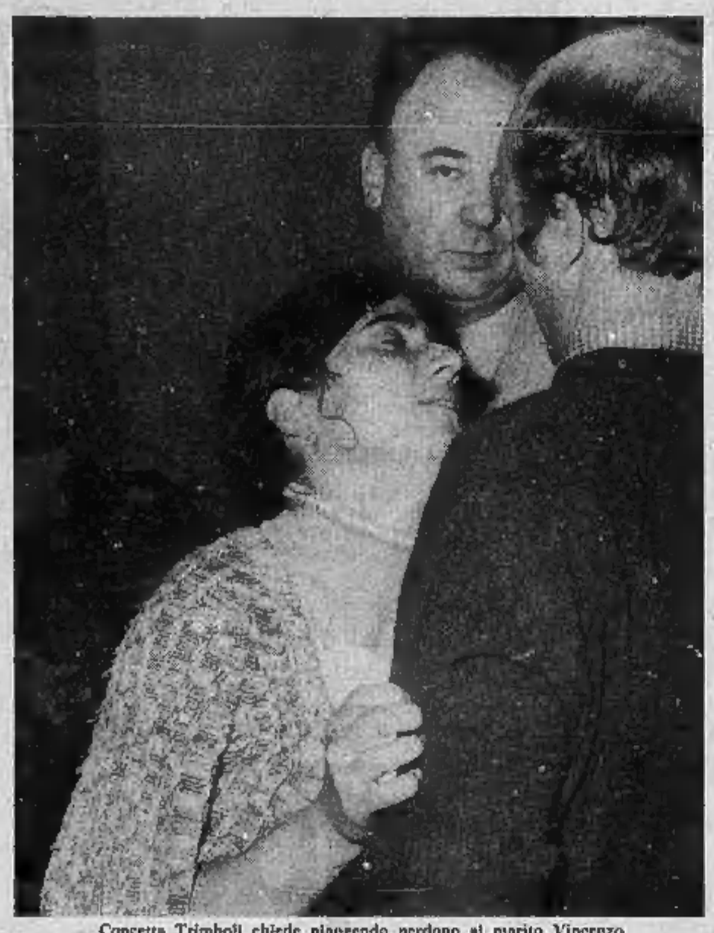

Concetta Trimboli chiede piangendo perdono al marito Vincenzo

Piossasco: frana un cunicolo operaio sepolto

Incidente sul lavoro a Piossasco. Alle 10,30 un operaio ha rischiato di morire soffocato da due metri di terra mentre si trovava in fondo ad un cunicolo di tre metri. In via Martiri della Libertà si lavora per piazzare tubi della fognatura: Ignazio Pillitteri, 50 anni, residente in piazza Carducci a Torino, sistemava i tubi passatigli dal compagni, quando un camion con un carico di 100 quintali, condotto da Vincenzo Vassallo, provocava la frana che ricopriva il fosso nel terreno. Il Pillitteri è stato salvato dai vigili del fuoco, prontamente intervenuti e portato al Cto. Le sue condizioni non destano preoccupazione. E' in corso un'inchiesta dell'Enpi: pare che il cunicolo non fosse puntellato secondo le dovute misure di sicurezza.

Spettacoli di provincia

AVIGLIANA
CORSO: La strada di fuoco.
BORGARO
ROYAL: Un uomo da macellare.
CHIERI
CHIERESE: Le avventure e gli amori di Scaramouche.
SPLENDOR: Lassie.
CHIVASSO
CINECITTA': Gioventù bruciata.
MODERNO: Un urlo dalle tenebre.
POLITEAMA: Uccidete reader Miller.
CIRIE'
ITALIA: La svergognata.
NUOVO: La dolcezza del distretto militare.
IVREA
POLITEAMA: La fabbrica degli spettri.
STRIO: La casa della paura.
SPLENDOR: Killer Elite.
LANZO
NUOVO: Pasoli in famiglia.
PINEROLO
HOLLYWOOD: Il giorno più lungo.
ITALIA: La casa degli orrori nel [illegible]
[illegible]: Pazzia di c...

Echi di cronaca

La carta da parati applicatela da voi

Il risparmio è grande in tantissimi articoli. Ora la nostra scelta è vastissima. Sconto 10% ai soci Unieuro. Direttamente dalla fabbrica. Via Madama Cristina 121, Torino.

Centro droga

Tutti i giorni dalle ore 9 alle 19,30 puoi trovare degli amici. Tel. 513.414.

Specchi per bagno Davica

Direttamente in fabbrica tutto l'arredamento per il bagno in legno e cristallo. Box doccia. Corso Monregalio 13 S.S. Rivoli-Avigliana. Telefono 951.341 Reata.

Cercansi GIOVANI
18-25 anni
da avviare
alla professione di
PROGRAMMATORE
di elaboratori elettronici.
Test attitudinale gratuito.
Corsi diurni e serali.
Assistenza ricerca impiego.
Presentarsi a:
COMPUTEX ONIA
TORINO - Piazza Castello 139 Tel. 548.233 - 561.151 Via Palermo 11 Tel. 744.859 - 778.572
NOVARA - Corso XX Settembre 38 Tel. 26.387

SANTENA

Investito e ucciso in bicicletta

E' morto sul colpo un ciclista investito ieri sera da un'auto sulla circonvallazione per Santena. Si tratta di Giuseppe Dassano, 61 anni, abitante a Santena, frazione Tetti Buffo, via Alberosa 18, contadino. L'uomo stava rientrando a casa, erano le 21,15, sulla sua bicicletta. Giunto nei pressi della statale 29, sembra che in quel tratto l'illuminazione della strada sia molto scarsa, è stato investito in pieno alle spalle da un'auto, una Fiat 125, che proveniva dalla stessa direzione.

Il conducente, Agostino Ronco, ventunenne, di Santena, probabilmente non ha fatto in tempo a frenare quando si è accorto che davanti a lui c'era un ciclista. L'urto è stato violento, il Dassano è deceduto sul colpo per le gravi lesioni riportate alla scatola cranica. Sono intervenuti sul posto i carabinieri di Chieri che hanno tentato di ricostruire la vicenda in base alle testimonianze del giovane Ronco

Salita del Pino

Si uccide in auto salva la moglie

Un mortale incidente è avvenuto alle 0,30 di stanotte sulla statale 10, a Chieri, in regione Mangolina, nei pressi del « Giarun-ro », dove inizia la salita verso Pino Torinese.

Una Fiat 127, guidata da Giovanni Raviolo, di 66 anni, residente a Moriondo Torinese, via Lovencito 24, diretta a Torino, in un sorpasso, si è scontrata con un autocarro Fiat 682, di proprietà della stessa casa che procedeva in direzione opposta. L'urto è stato tremendo: il Raviolo è deceduto sul colpo, mentre la moglie, Zaveria Rocca, di 67 anni, che gli sedeva accanto, ha riportato un trauma cranico: all'ospedale di Chieri è stata giudicata guaribile in otto giorni. Al volante dell'autocarro era lo autista Antonio Paolo Lopez, 29 anni, residente a Torino, via Botticelli 12. Per liberare il corpo della sventurata dalle lamiere contorte, è stato necessario l'intervento dei vigili

Sorelle processate

Il tribunale di Ivrea giudica per direttissima le sorelle, Elisabetta e Ottavia Laforet, rispettivamente di 18 e 17 anni, abitanti a Mercatalieri in piazza Mercato 11, arrestate ieri mattina mentre tentavano un furto in un'abitazione di Quincinetto. Le due giovani sono state sorprese all'interno dell'alloggio dalla stessa proprietaria Rosa Giovanetti, 54 anni, che con l'aiuto di un vicino, Mario Vigaton, è riuscita a bloccarle sino all'arrivo dei carabinieri.

In parete sul Monviso

Salvati i 3 giovani dispersi: "Aveva ragione la guida,,

Tre giovani torinesi sono stati protagonisti di una brutta avventura alpinistica che per loro fortuna si è conclusa nel migliore dei modi. Giovanni Lorenzati, 20 anni, via Sirì 46, Danilo Corai, pure di 20 anni, via Ruini 127, e Emilia Basili in Catelli, 28 anni, via Quarto 8, avevano deciso domenica mattina di scalare il Monviso partendo dal rifugio Quintino Sella.

Il gestore del rifugio, Quintino Perotti, che è pure una guida alpina, aveva cercato di dissuaderli. « E' caduta troppa neve fresca — aveva detto —, non è opportuno salire in vetta, ci sono troppi pericoli ». Ma i tre giovani non avevano ascoltato il suo consiglio ed erano ugualmente partiti. A tarda sera, però, non erano ancora rientrati al rifugio e la guida aveva avvertito i carabinieri e le squadre del soccorso alpino di Crissolo e di Saluzzo, che in nottata hanno raggiunto il rifugio Sella.

Le operazioni di soccorso sono iniziate ieri mattina prima dell'alba. Più tardi si è alzato in volo un elicottero dei carabinieri. Verso mezzogiorno i tre alpinisti sono stati avvistati dal pilota: stavano lentamente scendendo dal monte percorrendo la parete Est. I soccorritori gli sono andati incontro e li hanno accompagnati al rifugio. Hanno confermato che la guida Perotti aveva ragione: la neve caduta abbondantemente aveva ostacolato la progettata scalata al monte: si era fatto tardi ed erano stati costretti a bivaccare in parete.

Uomo arrestato a Mompantero

Dinamite, bombe e detonatori trovati nella baita

I carabinieri della compagnia di Susa, durante una perquisizione, hanno rinvenuto assieme ad esplosivo in una baita sita alla periferia di Mompantero. Il proprietario, un muratore, è stato arrestato e rinchiuso nelle carceri di Susa.

In una baita adibita a ripostiglio di attrezzi agricoli, nella soffitta e nella cantina erano nascosti circa 90 candelotti di tritolo e dinamite, otto rotoli di miccia a lenta combustione, dieci detonatori, due chilogrammi di polvere nera, un moschetto 91 modello 38, una bomba a mano, tre otturatori per moschetto ed oltre 500 cartucce per armi di vario tipo.

Il proprietario, Lorenzo Perol, 48 anni, celibe, abitante con la madre vedova Elena Mottero, di 66 anni, in frazione Trinità 20, si è giustificato affermando: « E' materiale lasciato dai partigiani che si sono rifugiati in quelle baite. La polvere nera l'ho acquistata per fare dei lavori ».

Durante la perquisizione aveva però cercato di nascondere il materiale sotto il fieno ma alcuni militari si sono accorti e hanno scoperto le armi e l'esplosivo nascosto nel soffitto e nella cantina. Si è inoltre accertato che già tempo fa sarebbero state trovate in baita abbondanza armi d'ignota provenienza.

Sono in corso accertamenti da parte dei carabinieri della compagnia di Susa. Il Perol domattina sarà interrogato dal vicepretore dott. Bianco Dolino.

VINOVO Domani 8 corse (20,45)

BULBO fra STILLO e OTTATI

ELVIO ROSSI

Trotto a Vinovo domani sera con otto corse in programma ed inizio alle 20,45. Quattro anni nel Premio Chivasso e prevedibile duello fra Stillo ed Ottati: quest'ultimo ha corso sabato sera il suo premio, un po' in sordina e ora dovrà impegnarsi per aver ragione dell'avversario, anche se sappiamo Stillo ha particolarmente brillato al rientro dopo il riposo estivo. Terzo incomodo (e non trascurabile) Bulbo.

Qualcosa di buono potrebbe vedersi nel Premio Verolengo. Caldesi e Perugia dovranno cercare di sfuggire a quella Urpila di Jesolo che anche sabato sera ha dato spettacolo vincendo. Urpila di Jesolo concede 20 metri di vantaggio ai due rivali, ma sulla pista di Torino, che predilige fra tutte, sulla sembra impossibile per lei.

prima corsa ore 20,45
PREMIO GASSINO - gent. - L. 1.200.000
m. 1600
1. Rival di Jesolo (G. Monaldo) - 2 2 22.1
2. Iceberg (R. Donati) - 2 5 4 24.5
m. 1620
3. Cugat (T. Biava) - 2 4 3 20.7
4. Jerakico (L. Gennero) - 2 1 1 21.1
favoriti: Rival di Jesolo - Jerakico

seconda corsa ore 21,10
PREMIO SETTINO - L. 1.200.000
m. 1640
1. Marvina (A. Pedrazzani) - 1 4 25.6
2. Zacion (S. Varrino) - debutta
3. Maniova (G. Rossi) - - 4 27.0
4. Quarnarolo (R. Campini) - debutta
favoriti: Marvina - Montova

terza corsa ore 21,35
PREMIO VOLPIANO - L. 1.800.000
m. 2060
1. Cleani (G. Guzzinati) - - - -
2. Ciropia (G. Rossi) - 4 1 3 —
3. Minuit (L. Bertoi) - - 5 1 22.9
m. 2080
4. Iolaco (V. Guzzinati) - 6 1 5 22.9
5. Magiara (L. Bottoni jr.) - 2 3 0 25.1
favoriti: Minuit - Magiara

quarta corsa ore 22,00
PREMIO BRANDIZZO - L. 1.200.000
m. 1600
1. Zanula (A. Pasolini) - - 0 23.0
2. Lisa (B. Alunio) - debutta
3. Lobulo (A. Pedrazzani) - 1 2 21.4
4. Cubula (M. Sassaorici) - 5 3 0 34.0
5. Carracino (G. Ceccuti) - - - S —
6. Cruzco (G. Guzzinati) - - - S —

7. Glendler (E. D'Agostino) - - 0 0 25.8
8. Aldora (V. Guzzinati) - - - 2 22.0
favoriti: Aldora - Lisulo

quinta corsa ore 22,25
PREMIO VEROLENGO - L. 1.800.000
m. 2060
1. Ombo (S. Varrino) - 1 3 1 23.4

sesta corsa ore 22,50
PREMIO CHIVASSO - L. 3.150.000
m. 2060
1. Ottati (F. Milani) - 2 1 0 19.7
2. Stillo (E. Gubellini) - - 3 4 21.7
3. Inglaba (A. Pedrazzani) - 4 2 1 31.9
4. Undaka (R. Campini) - 0 1 1 23.7
5. Bulbo (G. Guzzinati) - 2 0 3 21.5
favoriti: Stillo - Ottati

settima corsa ore 23,15
PREMIO CIGLIANO - L. 1.050.000
m. 1640
1. Picarella (A. Pisani) - 0 3 3 27.6
2. Ainari (R. Campini) - 3 3 2 21.0
3. Cervignano (S. Varrino) - 2 1 5 21.9
4. Cogne (A. Reina) - 4 4 5 21.9
5. Mapolaio (A. Pedrazzani) - - - 4 23.2
6. Dieu Pra (E. Bersiti) - - 1 5 22.5
7. Carnatone (L. Bottoni jr.) - 5 0 0 23.4
8. Conte (G. D'Agostino) - - 5 5 —
9. Balanza (E. D'Agostino) - 0 0 4 23.5
10. Lancret (G. Guzzinati) - 3 3 5 —
favoriti: Cervignano - Mapolaio

ottava corsa ore 23,45
PREMIO S. MAURO - L. 1.000.000
m. 1600
1. Inolo (A. Pasolini) - - 1 3 4 21.9
2. Velchinzevich (A. Reina) - 0 1 4 22.7
3. Makrit (G. D'Agostino) - 2 R 3 32.5
m. 1620
4. Olofeme (E. D'Agostino) - - 1 5 5 23.0
5. Firmiliano (L. Bottoni jr.) - 0 4 0 21.7
favoriti: Firmiliano - Inolo

Atollo e Cantica eletti "cavalli del mese"

(s. r.) Rapida elezione ieri sera a Sorsina (trasferta estiva della giuria del cavallo del mese): anche se c'erano due cavalli da scegliere, uno per luglio, l'altro per agosto. Situazione poco chiara per il galoppo di luglio, in cui i giurati riuscivano soltanto ad individuare tre Piottante ed Agnese come meritevoli di una citazione; per il trotto netta preferenza ad Atollo, che entrava in lizza con tre Piottante: « non era una corsa », come dimostrava il responso. Dieci voti ad Atollo, 6 schede bianche.

Agosto aveva tanti candidati per il trotto; così per arrivare a designare un candidato ci volevano tre ballottaggi ed alla fine la spuntava Colta su Patrocla: qualcosa di più offriva il galoppo di agosto, ma le attenzioni si accentravano su Cantica, la cavalla che è riuscita, dopo oltre 12 mesi, a spiccare l'agognata qualificazione per Trapanio sugli ostacoli. Ed al voto finale Cantica (14 voti) dominava largamente Colta (2 voti).

la colpa è tua
se lui non guardava solo te
Vacanze bellissime ma... in spiaggia c'erano tante donne snelle.
Basta col rinviare.
Al rientro in città, pensaci subito.

speciale abbonamento rientro
"moglie snella"
Lire 2.000 per trattamento
REPARTI SEPARATI PER UOMINI E SIGNORE
APERTI ININTERROTTAMENTE DALLE 8 ALLE 22
AMERICAN
360 club di esperienza nel mondo
due sedi a Torino: corso Trapani 46 ang. v. Bardonecchia tel. 372.223
via Assarotti 16 ang. v. Cernaia tel. 517.829
da oggi si chiamano solo AMERICAN

Scegli la strada giusta per la scuola.

LA SCELTA DELLA SCUOLA È IMPORTANTE

...PROVA DA NOI!

ISTITUTO STUDIUM

P.zza STATUTO 2 bis TORINO TEL 540.283 543.720

SETTEMBRE SULLA RIVIERA DEGLI OLIVI

LAGO DI GARDA

Rilassatevi sul lago dopo le ferie estive

Per informazioni: Ente Provinciale Turismo di Verona e Aziende di Soggiorno di Malcesine, Brenzone, Torri del Benaco, Garda, Bardolino, Lazise, Peschiera.

A cura della Regione del Veneto

Cambridge Centre

VIA PONZA 4 - TORINO - TELEFONO 544.268

Dall'asilo ai diplomi dell'Università di Cambridge

Corsi in preparazione al G.C.E. (MATURITA' INGLESE)

Diplomi del Trinity College per ragazzi

BIBLIOTECA — CONFERENZE — ATTIVITA' SOCIALI

ISTITUTO S. MASSIMO

SEZIONE DIURNA E SERALE

VALORE LEGALE STUDI ED ESAMI

PARIFICATO PER RAGIONIERI E GEOMETRI

AGEVOLAZIONI AGLI STUDENTI LAVORATORI

L'Istituto S. Massimo è una tradizione che si rinnova per garantire il futuro ai vostri figli

Orario segreteria: 9-12/15-20

Via S. Massimo 21 bis - Tel. 830446 - TORINO

UFFICIO TECNICO IMMOBILIARE PIEMONTESE

UTIP

PROMOZIONE VENDITE IMMOBILIARI

MUALE DI TORINO

Via Pianezza, 2 (ang. Via Umberto, 41 - Tel. 547.828-519.894

ALLOGGIO libero signorile centralissimo, piazza Arbarello - salone 2 camere, veranda, cucina, tripli servizi, adatto abitazione o studio 58 milioni trattabili. - eventuali permute.

ALLOGGIO libero ristrutturato - corso Tassoni - 3 camere, cucina, tripli servizi, termoautonomo 19.500.000.

ALLOGGIO libero, via Nizza, centro Santa Rita, 2 camere, cucina, ingresso, termoautonomo 15.000.000 trattabili.

ALLOGGIO libero, via Martiri della Libertà, 3 camere, cucina, doppi servizi, ripostiglio, ascensore, riscaldamento, ottimamente distribuito, soleggiato, ottimo stabile 150.000.000 chilometrabili, eventuali permute.

ALLOGGIO libero corso Siracusa, ingresso 2 camere, cucinetta, servizi, riscaldamento centralizzato, cinque - 29.500.000 trattabili.

GRAZIOSISSIMA casetta sul verde di Pecetto (Moncalieri) 3 grandi camere, cucina, doppi servizi, garage, giardino mq. 1000 - 45 milioni trattabili.

VILLA Pianezza in Valsangone, composizione: ingresso, salone 2 camere, cucina, disservizi, salone 2 camere, cucina box per 4 auto mansarda di mq 200, giardino di mq 4000.

CASETTA libera completamente arredata a Marina di Massa, 3 camere, cucina, bagno completo, soleggiatissima per due mesi, settembre, ottobre 16.000.000.

LOTTI di terreno di 4/5 mq edificabili a 70.000 l'uno con progetto approvato per la costruzione di cinque villette di 4 camere, servizi, garage.

CAPANNONI industriali, vicino autostrada Torino-Milano da mq. 1000 a mq 9000, predisposti per qualsiasi tipo di lavorazione, grande area di parcheggio.

Gli acquisti possono essere perfezionati velocemente con assistenza legale e notarile gratuita.

Per visionare gli immobili rivolgersi all'UTIP.

ECONOMICI

1 Commerciali

CARRELLI sollevatori d'occasione semi-nuovi OM e Tate diesel e elettrici da 10 a 30 quintali vendesi. Telefonare 971.236.

TORINO e linea e altre centralissime interessi d'occasione vendesi. Telefonare 370.324.

2 Affari e capitali

A.A.A.A.A. CINT concede prestiti personali sino a 2 anni e mutui ipotecari sino a 10 anni senza cambiali. Tel. 882.726.

A.A.A.A. CASALINGHE impiegati operai artigiani coccessioni prestiti immediati senza cambiali in banca orario ininterrotto mattino. Telefonare 570.707.

A. ATTENZIONE se vuoi un prestito sicuro vieni da noi ci diletto orari in giornata 9. Someiller 10. Telefonare 983.902 650.9953.

A. FINANZIAMO stipendiati, casalinghe, corrispettivi bancari, C. Cittadinanza (30, Tel. 255.861 238.913. Velocità e riservatezza.

CESSIONE quinto stipendio impiegati operai municipali ospedalieri enti sociali interessi realissimi per enti necessita mutuo interessi 443.167.

CORRENTISTI bancari impiegati finanziamo immediatamente tel. 558.177.

PRIVATAMENTE ad in poche ore prestiti a tutti senza garanzie e ipotecari. Vicenda visito a domicilio tel. 332.987.

SUBITO soldi in giornata prestiti a tutte stipendiati pensionati. Telefonare 280.474.

3 Aziende, negozi

A. AFFIDATE cedesi azienda commerciali industriali tessili. Offre 15 anni di esperienza. Assicurato reddito pagabile a garanzia. Fasano 694.180 694.070.

ALBERGO piazza Statuto Centrale di vapori con 100 stanze più salone, ristorante attualmente chiuso tel. 581.775.

BAR super ubicato zona S. Rita forte passaggio ottimo incasso cedesi 12 milioni, o affitto. Scrivere Studio Rodi 321.807.

BAR super piccolissimo fattura vendesi 192 mila giornaliere dimostrabili vendesi 12 milioni affittasi. Studio Rodi 321.807.

DI SALVATORE corso Turati 11/c cede ristorante self service, 400 coperti affare per persona familiare qualificato.

DI SALVATORE corso Turati 11/c cede lavasecco attrezzatissimo ottima clientela buon reddito vera occasione.

DI SALVATORE corso Turati 11/c cede in zona Nizza lavasecco avviato buona reddito possibilità sviluppo.

DI SALVATORE corso Turati 11/c cede moderno attrezzato lavasecco incasso medio mensile 800 mila attività decennale.

DI SALVATORE corso Turati 11/c cede rinomato self service, 400 coperti affare per persona familiare qualificato.

DI SALVATORE corso Turati 11/c cede lavasecco attrezzatissimo ottima clientela buon reddito vera occasione.

DI SALVATORE corso Turati 11/c cede in zona Nizza lavasecco avviato buona reddito possibilità sviluppo.

DI SALVATORE corso Turati 11/c cede moderno attrezzato lavasecco incasso medio mensile 800 mila attività decennale.

DI SALVATORE corso Turati 11/c cede in centro industriale provincia Savona avviatissimo albergo ristorante bar.

DI SALVATORE corso Turati 11/c cede immediatamente attività commerciale con ampio deposito mq. 1000 mila. Cedesi 13 milioni.

DI SALVATORE corso Turati 11/c cede 350 complessi di casa amoreggiare, laboratorio specializzato corsi, gastronomici, notevole giro affari, zona passeggio Valentino.

DI SALVATORE corso Turati 11/c cede generale locale caratteristico posizione unica, bar super vini 1000 coperti 300 posti, apertura stagionale e annua.

DI SALVATORE corso Turati 11 cede attrezzatissimo studio servizio radio elettrodomestici, ottimista, ottimo incasso.

DI SALVATORE corso Turati 11 cede in zona commerciale Rivoli Fiat modernissima attrezzatura parrucchiere, forte incasso, cedesi 25 milioni.

DI SALVATORE corso Turati 11 cede eccellente esercizio completo di macchinari universali e programma produttivo giornaliero 1.500 pezzi, provincia Novara.

DI SALVATORE corso Turati 11 cede ottimo impegno di Lanzo avviato ristorante pizzeria 12 camere, adatto famiglia.

DI SALVATORE corso Turati 11/c cede attività vendita dettaglio impianti fluorescenti, ottimi affari, interessante giro incrementabile, zona mercato generale.

DI SALVATORE corso Turati 11/c cede angolare bar super piazza ottimo incasso, clientela tradizionale moderno funzionale arredo climatizzato Brio centro zona Mazzini.

DI SALVATORE corso Turati 11 cede attrezzatura completa costruzioni meccaniche parti staccate, clientela scrupolosa.

DI SALVATORE corso Turati 11/c cede in chiusura Torino attrezzatura laboratorio gastronomia clientela alto reddito.

DI SALVATORE corso Turati 11/c cede carpenteria leggera, ferro alluminio attrezzatura prima ordine resistente clientela alto annuo consolidato incrementabile.

DI SALVATORE corso Turati 11/c cede moderna boutique abbigliamento giovane ubicata IX mq 80 ottimo reddito dimostrabile importante vista pianoforte.

DI SALVATORE corso Turati 11/c cede causa salute panificio gastronomia kg 150 giorni macchinari attrezzatura moderna ripresa zona centrale Venezian.

DI SALVATORE corso Turati 11/c cede bar super 80 mila giorno ottima posizione alberghi ospedale Novara.

DI SALVATORE corso Turati 11/c cede moderno mobilificio attrezzatissimo alto annuo 45 milioni provincia Cuneo.

DI SALVATORE corso Turati 11/c cede eccezionale zona residenziale per causa decentramento unità produttiva cedesi fabbricato completamente ristrutturato, comprendente: laboratorio, 24 camere, cortile.

DI SALVATORE corso Turati 11/c cede macelleria modernissima con annesso completamente attrezzato, comprendente: laboratorio, camera frigorifero, provvista lavoranti, insuperabile, terreni, provvista Veneti.

DI SALVATORE corso Turati 11/c cede ristorante self service, 400 coperti affare per persona familiare qualificato.

DI SALVATORE corso Turati 11/c cede lavasecco attrezzatissimo ottima clientela buon reddito vera occasione.

DI SALVATORE corso Turati 11/c cede in zona Nizza lavasecco avviato buona reddito possibilità sviluppo.

DI SALVATORE corso Turati 11/c cede moderno attrezzato lavasecco incasso medio mensile 800 mila attività decennale.

DI SALVATORE corso Turati 11/c cede in centro industriale provincia Savona avviatissimo albergo ristorante bar.

DI SALVATORE corso Turati 11/c cede immediatamente attività commerciale con ampio deposito mq. 1000 mila. Cedesi 13 milioni.

DI SALVATORE corso Turati 11/c cede 350 complessi di casa amoreggiare, laboratorio specializzato corsi, gastronomici, notevole giro affari, zona passeggio Valentino.

DI SALVATORE corso Turati 11/c cede generale locale caratteristico posizione unica, bar super vini 1000 coperti 300 posti, apertura stagionale e annua.

DI SALVATORE corso Turati 11 cede attrezzatissimo studio servizio radio elettrodomestici, ottimista, ottimo incasso.

DI SALVATORE corso Turati 11 cede in zone commerciale Rivoli Fiat modernissima attrezzatura parrucchiere, forte incasso, cedesi 25 milioni.

DI SALVATORE corso Turati 11 cede eccellente esercizio completo di macchinari universali e programma produttivo giornaliero 1.500 pezzi, provincia Novara.

DI SALVATORE corso Turati 11 cede in chiusura di Lanzo avviato ristorante pizzeria 12 camere, adatto famiglia.

DI SALVATORE corso Turati 11/c cede attività vendita dettaglio impianti fluorescenti, ottimi affari, interessante giro incrementabile, zona mercato generale.

DI SALVATORE corso Turati 11/c cede angolare bar super piazza ottimo incasso, clientela tradizionale moderno funzionale arredo climatizzato Brio centro zona Mazzini.

DI SALVATORE corso Turati 11 cede attrezzatura completa costruzioni meccaniche parti staccate, clientela scrupolosa.

DI SALVATORE corso Turati 11/c cede in chiusura Torino attrezzatura laboratorio gastronomia clientela alto reddito.

DI SALVATORE corso Turati 11/c cede carpenteria leggera, ferro alluminio attrezzatura prima ordine resistente clientela alto annuo consolidato incrementabile.

DI SALVATORE corso Turati 11/c cede moderna boutique abbigliamento giovane ubicata IX mq 80 ottimo reddito dimostrabile importante vista pianoforte.

DI SALVATORE corso Turati 11/c cede causa salute panificio gastronomia kg 150 giorni macchinari attrezzatura moderna ripresa zona centrale Venezian.

DI SALVATORE corso Turati 11/c cede bar super 80 mila giorno ottima posizione alberghi ospedale Novara.

DI SALVATORE corso Turati 11/c cede moderno mobilificio attrezzatissimo alto annuo 45 milioni provincia Cuneo.

DI SALVATORE corso Turati 11/c cede eccezionale zona residenziale per causa decentramento unità produttiva cedesi fabbricato completamente ristrutturato, comprendente: laboratorio, 24 camere, cortile.

DI SALVATORE corso Turati 11/c cede macelleria modernissima con annesso completamente attrezzato, comprendente: laboratorio, camera frigorifero, provvista lavoranti, insuperabile, terreni, provvista Veneti.

DI SALVATORE corso Turati 11/c cede in situazione provincia Cuneo avviatissimo negozio giro mensile 2 milioni 500 mila.

DI SALVATORE corso Turati 11/c cede in centro turistico provincia Cuneo panificio pasticceria ben redditizio, affare vero.

DI SALVATORE corso Turati 11/c cede bar 100 posti, attrezzatura completa, ristorante attrezzatissimo, affare, adatto famiglia.

DI SALVATORE corso Turati 11/c cede ristorante self service, 400 coperti affare per persona familiare qualificato.

DI SALVATORE corso Turati 11/c cede lavasecco attrezzatissimo ottima clientela buon reddito vera occasione.

DI SALVATORE corso Turati 11/c cede in zona Nizza lavasecco avviato buona reddito possibilità sviluppo.

DI SALVATORE corso Turati 11/c cede moderno attrezzato lavasecco incasso medio mensile 800 mila attività decennale.

DI SALVATORE corso Turati 11/c cede in centro industriale provincia Savona avviatissimo albergo ristorante bar.

DI SALVATORE corso Turati 11/c cede immediatamente attività commerciale con ampio deposito mq. 1000 mila. Cedesi 13 milioni.

DI SALVATORE corso Turati 11/c cede 350 complessi di casa amoreggiare, laboratorio specializzato corsi, gastronomici, notevole giro affari, zona passeggio Valentino.

DI SALVATORE corso Turati 11/c cede generale locale caratteristico posizione unica, bar super vini 1000 coperti 300 posti, apertura stagionale e annua.

DI SALVATORE corso Turati 11 cede attrezzatissimo studio servizio radio elettrodomestici, ottimista, ottimo incasso.

DI SALVATORE corso Turati 11 cede in zone commerciale Rivoli Fiat modernissima attrezzatura parrucchiere, forte incasso, cedesi 25 milioni.

DI SALVATORE corso Turati 11 cede eccellente esercizio completo di macchinari universali e programma produttivo giornaliero 1.500 pezzi, provincia Novara.

DI SALVATORE corso Turati 11 cede in chiusura di Lanzo avviato ristorante pizzeria 12 camere, adatto famiglia.

DI SALVATORE corso Turati 11/c cede attività vendita dettaglio impianti fluorescenti, ottimi affari, interessante giro incrementabile, zona mercato generale.

DI SALVATORE corso Turati 11/c cede angolare bar super piazza ottimo incasso, clientela tradizionale moderno funzionale arredo climatizzato Brio centro zona Mazzini.

DI SALVATORE corso Turati 11 cede attrezzatura completa costruzioni meccaniche parti staccate, clientela scrupolosa.

DI SALVATORE corso Turati 11/c cede in chiusura Torino attrezzatura laboratorio gastronomia clientela alto reddito.

DI SALVATORE corso Turati 11/c cede carpenteria leggera, ferro alluminio attrezzatura prima ordine resistente clientela alto annuo consolidato incrementabile.

DI SALVATORE corso Turati 11/c cede moderna boutique abbigliamento giovane ubicata IX mq 80 ottimo reddito dimostrabile importante vista pianoforte.

DI SALVATORE corso Turati 11/c cede causa salute panificio gastronomia kg 150 giorni macchinari attrezzatura moderna ripresa zona centrale Venezian.

DI SALVATORE corso Turati 11/c cede bar super 80 mila giorno ottima posizione alberghi ospedale Novara.

DI SALVATORE corso Turati 11/c cede moderno mobilificio attrezzatissimo alto annuo 45 milioni provincia Cuneo.

DI SALVATORE corso Turati 11/c cede eccezionale zona residenziale per causa decentramento unità produttiva cedesi fabbricato completamente ristrutturato, comprendente: laboratorio, 24 camere, cortile.

DI SALVATORE corso Turati 11/c cede macelleria modernissima con annesso completamente attrezzato, comprendente: laboratorio, camera frigorifero, provvista lavoranti, insuperabile, terreni, provvista Veneti.

DI SALVATORE corso Turati 11/c cede in situazione provincia Cuneo avviatissimo negozio giro mensile 2 milioni 500 mila.

DI SALVATORE corso Turati 11/c cede in centro turistico provincia Cuneo panificio pasticceria ben redditizio, affare vero.

DI SALVATORE corso Turati 11/c cede bar 100 posti, attrezzatura completa, ristorante attrezzatissimo, affare, adatto famiglia.

EDIL-NIKE vende Mirafiori via del Castello box unità luce acqua. Telefonare 694.859 ore ufficio.

IMMOBILIARETORO vende ottimo negozio via Lanzo 23 locale libero mq 1200. Telefonare 301.219 595.883.

IMMOBILIARETORO vende in piazza Chironi quarti vecchi mq 110 ottimo posizione. Telefonare 301.219 595.883.

IMMOBILIARETORO vende negozi negozietto angolare a 2 piani Venezia 200 mq. 350 con angolo vetrine in via Lanzo 23 e via Venezia 28. Telefonare 301.219 595.883.

LOCALE industriale Settimo Torinese ristrutturato nuovo luminosissimo, 1150 mq altezza 4,50 ingresso carrello e camion. Vendesi 160 milioni. Fasano 694.670.

LOCALE mq 1000 uso magazzino zona corso Verona affitto mensili 900 mila tel. 344.958.

LOCALE s. Mauro mq 520, cortile mq 300 riscaldamento. Adatto attività silenziose. Affitto 500 mila. Fasano, 694.670.

MURI esposti in Settimo Torinese, costruzione nuova: locali di mq 90 e 180, ampie vetrine, serramenti alluminio anodizzato. Vendo 450 mila cad. Fasano 694.670.

STABILIMENTO industriale 40 km Torino ferrovia provinciale servizio 35.700 mq 13.700 coperti locale 6000 mq. Certificato catasto 1000 kw libera a utilità 1 milione 500 mila mensili. Vendo 250 milioni. Fasano 694.670.

FABBRICATO industriale mq 4000 coperti mq 1000 uffici 4 piani, cortile mq 2000 ferrovia. Affitto 1 milione 500 mila mensili. Vendo 250 milioni. Fasano 694.670.

STABILIMENTO industriale Moncalieri mq 1200 palazzina 2 piani, ampio cortile, ferrovia interna. Affitto 2 milioni 300 mila. Fasano, 694.670.

RAGIONIERE 25-28enne pratico movimento magazzini, carico scarico, organizzazione aziendale industriale, contabilità manodopera, possibilmente provenienza 4ª industria meccanica, assume subito Industria zona Mirafiori. Mandare scritture referenziate e «Pubblicompass 141 — 10100 Torino.

SERIA ditta in Borgo S. Pietro Moncalieri cerca ragazza serissima impiego ass. 643.827.

13 Autonoleggi

AUTONOLEGGIA noleggi senza anticipo 500 Sport prib 41 cil. km 126 L. 3600 più 47 a KM 127 L. 3900 più 63 al KM (prima speciale per lunghe percorrenze. Telefonare 687.818 via Ormea 20.

15 Autovetture

A.A.A.A.A. AUTOFRANCIA corso Francia 341 vastissimo assortimento auto occasioni di tutti i modelli della Fiat Lancia Alfa Autobianchi importati direttamente Fiat Opel Simca Ingaggi rateali garantiti permute accolte sui nostri servizi corsiere. Visitateci corso Francia 341 (aperto festivi) 41.

A.A.A.A.A. CONSUMA compratevi la Fiat usata con 100 rottate (con garanzia 6 mesi) per far posto ad una la nuova consumata 76 con lavorazione accurata su oltre 300 autovetture. Fiat Alfa Autobianchi Citroen Lancia rateizzati con nuove interessantissime formule garantite 6 mesi. Settanta corso Traiano 116. Telefonare 339.018 (aperto festivi).

A.A.A.A. L'OCCASIONE che aspettavate (rateizzati cinque 100 rottate (con garanzia 6 mesi) per far posto ad una la nuova Autobianchi corsiere vendita autovetture corso Grosseto 23 (vicino corso Vercelli) telefonare 295.992 anche festivi.

A.A.A. VIA Genova 251 Fiat Lancia Alfa Autobianchi Renault Peugeot occasioni garanzia lunga rateazione, visitateci.

A Torino mercato dell'occasione vendite di tutti i tipi di auto le facciamo con personale di mezzi nuovo autoveicolo esposizione Lingotto autosaloni Torino corso Unione Sovietica 22.

ACQUISTIAMO autovetture vetture di qualunque tipo, anche incidentate, pagamento valutazione immediata. Autocentro corso Orbassano 72. Telefonare 341.008 Autocentro.

COMPRIAMO urgentemente vetture di qualunque tipo, anche incidentate, pagamento valutazione immediata. Autocentro corso Orbassano 72. Telefonare 341.008.

FORTE SCONTO nelle vetture d'occasione Fiat di seguito viste: visitatele nella nostra esposizione corso Orbassano 72, Società Autocentro.

LANCAR concessionaria Lancia Autobianchi offrirà eccezionali usate corso Regina Margherita 370.

LAND Rover diesel e benzina recente acquisto da privato pagamento contanti Magistretti Carlo. Telefonare 324.500.

MONTECONI piazza Adriano 3 - telefono 442.300 concessionario Volkswagen Audi Porsche occasioni 1/4 cabriolet K 70 Golf Diesel 3.0 1600 TS Toyota 1600 Automatic Altezza GT Alfa Sud Giulia Zagato Lancia Monte Carlo 1200 Beta 4L.

PREZZI IMBATTIBILI abbiamo occasioni ogni tipo di vettura granturismo economiche. Inoltre pronti a scambio mobili Torino corso S. Giuseppe 68 (anche festivi).

RENAULT concessionaria Gruppo Marchio corso Unità 64, telefono 680.713-14 filiale corso Grosseto 252, telefonare 617.701 rateazio fino a 36 mesi minimo anticipo occasioni con garanzia servizio assistenza automobilistico (cambi originali) pulitissime accessori.

RIMESSAIOLI 128 127 128 SW 112-131 lamiera smontaggio usato. Rateazioni permuta garantite, negozi corso Tunisi 13. Telefonare 596.874.

SUPEROCCASIONI Via Bra rossa 124, corso 5 mesi garanzio applicazione Alfetta, Duetto, Alfasud, 1177 coupé, Volkswagen Porsche 914, Fulvia coupé, 132, 131, 130, 128 coupé Alfetta corso Francia 341.

VENDIAMO rimessa missionaria 900 750 A112 127 128 124 Alfa Romeo Fulvia Beta corso Raffaello 5. Telefonare 698.001.

VENDIAMO circa 100 vetture di disponibili subito. Diamo 6 mesi di garanzia Lingotto Autocentro Torino, corso F. Orbassano 88.

18 Acquisto alloggi

ACQUISTIAMO subito in blocco villa alloggi liberi in vendita economici Borgo Rossini Sud. 2.594.814.

ACQUISTO alloggio libero 1 camera più cucina o cucinino in centro o cintura con caratteristiche zona Crocetta, Cavour, Lagrange, S. Filippo, Via Roma, Piazza Castello. Telefonare 543.212.

ACQUISTO subito in Torino o prima cintura qualunque dimensione libero o affittato scadenza breve, pagamento in assegno, Massimo serietà riservatezza no ai «Pubblicompass 394 — 10100 Torino.

AVIGLIANA o Gaglianico acquisterei appartamento con relativo giardino in vecchia costruzione tel. 930.154.

IMPORTANTE società commerciale cerca per Torino e Circondario o comuni limitrofi, anche grezze giornale libero per iniziativa di grande successo, rappresentanze esclusive, referenze utilissimi, esito sicuro, capacità tecnica pubblica. Presentarsi ore ufficio corso G. Govetta 119 primo piano zona stadio.

INGEGNERE 30-35enne con particolare attitudine lavoro commerciale, sviluppo vendita pubblicazioni periodiche, dal settore carta tecnico a con specifiche lavorazioni cercasi per subito importante industria grafica meccan. Ambiente dinamico, Mandare referenziato a «Pubblicompass 394 — 10100 Torino».

L. 300.000 mensili sicche part-time impegnate società immobiliare offre per l'eventuale mansato inserimento livelli qualificanti tel. 538.973 ore 13-19.

PRIMO mercoledì 25-30enne azienda subito importante industria grezze cerca professionalità provata leva-valida ottimo trattamento. Mandare curriculum vitae a «Pubblicompass 394 — 10100 Torino».

PRIMO mercoledì 25-30enne azienda subito per ufficio produzione si preferisce ragazza diplomata ragioneria, buona conoscenza dattilografia, età massima 30 anni. Telefonare 837.393.

SERVIZIO GRATUITO affidandoci la vendita della vostra proprietà immobiliare: alloggi case villa cielini terreni, civili case mercato, garantiamo realizzo massimo realtà contanti vendite immediate.

CASALEGNO & C. corso M. Margherita 7 tel. 832.504 835.562.

TORINO e cintura acquistiamo rigidi in blocco per conto clienti, garantiamo massima riservatezza e pagamento per contanti. Ognuno via Mercadante 3 tel. 3767 ore 13.

501.740 304.375 sono i numeri unici per vendere subito e in contanti i vostri alloggi senza alcun rischio e spese. Telefonateci INVESTIRACASA via Magenta 17, Torino.

19 Vendita alloggi

A APPARTAMENTI nuova costruzione in mattoni precollaudo corso Grosseto 470 vendesi ultimi 14 alcuni con 3 camere doppi servizi giardini privati nuova rifinitura. Telefonare 305.033 882.412.

A. CENTRALISSIMA via Madama Cristina angolo via Lamarmora, signorile fuori via commissione appartamenti due camere cinque cucina, ripostiglio, bagno. L. 18.500.000 rateizzabili. Ufficiale telefono 548.154.

A. COM.P.A.I. vende collina Revigliasco in palazzina con ampi giardini panoramicissimi appartamenti 3-4 camere cucine doppi servizi. Mutuo fino 5 anni. Telefonare 548.123.

A. COM.P.A.I. vende corsi Trajano piano alto appartamento ingresso panoramico salone 3 camere studio cucinino servizi 2 bagni climatizzato. Telefonare 548.123.

A. COM.P.A.I. vende Crocetta in stabile signorile ultimi appartamenti 3-4 camere ampi doppi servizi, mutuo 5 anni. Telefonare 548.123

Deciso ieri a Guarene

Un Comune sfratta mondane dalle vie

L'ordinanza del sindaco discussa in una vivace seduta del Consiglio - Alcune minacce anonime

GIANFRANCO FIORI

GUARENE D'ALBA — Vivace seduta ieri sera al Consiglio comunale, che ha esaminato l'ordinanza del sindaco, geom. Luigi Lusso, con la quale viene vietata nel territorio del Comune la sosta alla prostitute e *«lo svolgimento di atti di prostituzione»*.

Nell'emettere il singolare provvedimento, primo in Italia, che sta destando molti commenti e notevole interesse, il sindaco si appella a questioni di ordine pubblico e a *«tutela delle condizioni igienico-sanitarie e di viabilità che nel comune di Guarene sono gravemente compromesse dall'attività della prostituzione organizzata»*.

Ieri sera alcuni consiglieri dell'opposizione hanno messo in dubbio la validità del provvedimento. Il prof. Carlo Anfossi, ex sindaco di Guarene, ha detto: *«E' una ordinanza di dubbio effetto che rischia di viaggiare sul filo del rasoio sul piano giuridico, costituzionale e amministrativo. Ciononostante — ha proseguito il prof. Anfossi — esprimo il compiacimento del sindaco, che si è battuto contro la malavita organizzata. Alla mia abitazione in questi giorni sono giunte telefonate minacciose, forse da parte di persone che credevano che fossi ancora io il sindaco»*.

Per la verità, messaggi di insulto sono già pervenuti anche all'attuale primo cittadino guarenese, che tuttavia non pare per nulla intimorito, anzi deciso ad andare fino in fondo alla guerra alle *«cicciolee»*, non per scopo moralistico o per perseguire misure liberticide — dice il geom. Lusso, — ma per *«tutelare i miei amministrati, specie i bambini che in località Vaccheria, lungo la statale Albese, luogo da sempre frequentato dalle mondane, trovano e maneggiano schifosi rifiuti, senza calcolare gli ingorghi stradali, i numerosi incidenti spesso mortali e gli atti di violenza che talvolta si compiono»*.

Il consigliere Mario Ferrero (pci), pur approvando l'iniziativa del sindaco, ha sostenuto che il problema andrebbe affrontato a monte, a livello di legge nazionale in quanto la legge Merlin ha ormai dimostrato enormi carenze.

«Nel caso specifico di Guarene — ha detto poi Ferrero — *il risanamento della popolosa zona di Vaccheria passa innanzi tutto attraverso la soluzione di gravi problemi, come la costruzione di un'efficace rete di fognature, di potenziamento dell'illuminazione»*.

Nonostante le critiche mosse, il provvedimento ha già ottenuto numerosi consensi. Il sindaco ha ricevuto numerose lettere che plaudono alla sua iniziativa. Tra gli altri gli ha scritto la Federazione internazionale dei diritti dell'uomo, che sostiene: *«Le figlie di Venere ci sono sempre state; ma la situazione è giunta ora ad un punto intollerabile in quanto la libertà di un individuo non può mai ostacolare in qualche modo la libertà altrui»*.

Prattanto nella zona, dopo alcune denunce, si cominciano a vedere i primi risultati. Non si sono più viste passeggiatrici.

UOMINI & COSE

Alessandria: una legge blocca le ambulanze

Vieta ai dipendenti della Croce Rossa il lavoro straordinario Conseguenza: due auto, su cinque, restano senza gli autisti

EMMA CAMAGNA

ALESSANDRIA — *La limitazione per legge delle ore di lavoro straordinario ha messo in crisi la Croce Rossa di Alessandria che esplica, quale servizio primario, quello del pronto soccorso stradale e del trasporto infermi. E' una situazione destinata a creare gravi preoccupazioni ai responsabili, soprattutto in quei centri dove per tale servizio opera esclusivamente la Croce Rossa. Essa fa parte di quegli ottantun enti parastatali, come ad esempio l'Inam, ai quali la legge ha ridotto drasticamente le ore di straordinario; non possono superare le 250 all'anno, che diventano 21 al mese.*

Ora, la Croce Rossa, appunto per garantire la continuità del servizio, che è di 24 ore su 24, concede ai dipendenti dalle 60 alle 80 ore mensili di straordinario. D'ora in avanti non lo potrà più fare, ma ciò si tradurrà in pratica in una riduzione dell'organico, quindi in un servizio non più garantito.

«La legge — dice il presidente del comitato provinciale di Alessandria, Giovanni Conta — può andar bene per ottanta enti che come l'Inam o molti altri svolgono solo un lavoro diurno, ma non per un istituto come la Croce Rossa che non può lasciare turni scoperti. Se con una sessantina e più di ore di straordinario noi potevamo tenere in funzione cinque automezzi coprendo adeguatamente tutta la vasta area di salone, d'ora in avanti ne potremmo attivare soltanto tre. E' una situazione insostenibile».

La Croce Rossa di Alessandria dispone di dodici autisti regolarmente stipendiati e di seicento volontari che prestano la loro opera gratuitamente, ma sono disponibili solo in determinate ore — è tutta gente che lavora — per cui la loro presenza non basta a evitare l'incombente crisi. Il presidente Conta ha riunito d'urgenza i presidenti dei sottocomitati di Acqui, Casale, Novi, Serravalle Scrivia, Pignole Borbera, Tortona e, concordemente, si è deciso di informare subito il prefetto di Alessandria, dott. Chialant e di inviare un telegramma al ministro della Sanità per richiamare l'attenzione sul delicato problema.

La Croce Rossa svolge un'opera importante, che non può essere limitata nel tempo. Basti pensare che nei primi sei mesi dell'anno, nella sola Alessandria gli interventi effettuati sono stati più di quattromila, saliti alla data del primo settembre scorso a 5200. Sono quindi necessari adeguati provvedimenti che consentano alla croce Rossa di continuare a svolgere la propria opera a alla popolazione di far sempre affidamento su un servizio indispensabile, oltreché gratuito per chi non ha mezzi.

«Andiamo in tutta Italia — dice ancora Giovanni Conta — *ed anche all'estero. L'ultimo viaggio è stato compiuto a Monaco di Baviera. Non diciamo mai di no quando viene richiesto il nostro intervento e per questo intendiamo lottare al fine di garantire la completa sopravvivenza di questo ente. Per ora ci siamo rivolti al ministro della Sanità con un telegramma, ma non ci fermeremo qui se sarà necessario».*

Giovane vercellese morto in auto

VERCELLI — (v. n.) Ieri sera è morto nel Centro di rianimazione dell'ospedale S. Andrea, un giovane coltivatore di Bastia di Balocco, il diciannovenne Franco Compagnin, rimasto gravemente ferito la notte precedente in un incidente stradale.

Il Compagnin, mentre percorreva a bordo di una Opel Kadett, la provinciale Arborio-Buronzo, all'altezza dell'abitato di San Giacomo Vercellese, perdeva il controllo dell'auto che si sfasciava contro un terrapieno sulla sinistra della strada.

Automobilisti di passaggio recavano i primi soccorsi e provvedevano poi al suo trasporto in ospedale. Le condizioni del giovane sono apparse subito disperate. E' mancato a causa di un trauma cranico, emorragia cerebrale e fratture in diverse parti del corpo.

Val d'Aosta

Giovane muore nell'auto in una scarpata

AOSTA — (g. g.) Una 128 guidata da Giovannino Troya, 23 anni, di La Salle, con a bordo quattro persone, è finita la notte scorsa in una scarpata mentre percorreva la strada del colle San Carlo sopra Morgex, di conducente è morto per fratture craniche. Gli altri tre occupanti dell'auto, Luigi Chabod, 19 anni, di La Salle, due genovesi: Marco Ferretti, 28 anni e Angela Paolucci, 20 anni, hanno riportato ferite giudicate guaribili dai 10 ai 30 giorni.

Indagini sono in corso da parte dei carabinieri di Morgex per accertare le cause dell'incidente.

Ha lasciato di battere il cuore generoso di

Federica Colla in Soave

della scomparsa che ha sempre protetto ed aiutato. Affranti le piangono la mamma, il marito Gesta, i figli Floriano e Ampara con Dara e Sergio, le adorate nipotine Valentina e Selmilla, numerosi cognati, zie, cugini, parenti tutti. I funerali avranno luogo mercoledì 8 corr., ore 10.15, nell'oratorio Martini (via Polonia).

— Torino, 5 settembre 1976.

Zia **Rosina Ciaccarelli** e cugini ricordano la carissima **FEDERICA**.

Anacleto, Amelio e Angelo Ciocarelli, Mirella e Vittorio Civiet Bertazzi sono vicini nel dolore.

Partecipano al lutto:
Augusto e Marinella Giacomelli
Edoardo e Mella Manzoca
Aldo e Lina Galli
Alberto e Luciana Galli
Adriana e Gigi Galli
Ugo e Gilda Franzi
Giulio e Geronima Galli.

Condomini e inquilini di via Belfiore 30, partecipano al lutto della famiglia Soave.

La famiglia Franco partecipa al lutto.

Mirella e Vittorio partecipano al dolore.

Lia, Sergio Bertazzi partecipano al lutto della famiglia Soave.

Gianni e Laura Frezzati unitamente alla famiglia sono vicini a Floriano e ai suoi cari nel grande dolore per la perdita della MAMMA.

Per la scomparsa di

Vittorio Bertone

si associano al dolore dei figli Emilio, Ferruccio, Oinetto, gli amici:

Teresa Bertazzo
Liana e Giovitorio Bersano
Rita e Riccardo Costa
Mauro Demorio
Sandro Franzonetto
Mario Nasso
Gianni Sorio
Pietro Zuppello.

— Torino, 5 settembre 1976.

Franco e Adele Pino commossi per la scomparsa del caro amico

Vittorio Bertone

si uniscono al grande dolore dei familiari tutti.

— Torino, 5 settembre 1976.

Arnaldo e Carla Tazzoli partecipano al dolore della famiglia per la scomparsa dell'amico

Vittorio Bertone

— Torino, 6 settembre 1976.

Gli Amministratori e il Collegio Sindacale della Schlapparelli S.p.A. prendono parte al cordoglio del presidente della Società dr. Mariano Golinelli per la scomparsa del padre

Sante Golinelli

— Torino, 7 settembre 1976.

Dirigenti, Consiglio di Fabbrica e Direttori tutti della Schlapparelli S.p.A. partecipano al dolore del presidente dr. Mariano Golinelli per la scomparsa del padre

Sante Golinelli

— Torino, 7 settembre 1976.

Amici e Colleghi della Star Canivelli partecipano vivamente al lutto della famiglia per la scomparsa dell'

ing. Ferruccio Garlanda

— Ivrea, 6 settembre 1976.

Renato e Lisetta Mussinelli si uniscono al dolore di Paola e Ilari per la scomparsa dell'amico

Ferruccio Garlanda

e ne ricordano le eccezionali doti di bontà e di forza d'animo.

— Lessolo, 6 settembre 1976.

E' mancato

Andrea Chiapino

Addolorati lo piangono moglie, figlio, nuora e nipotini. Funerali ad Alì di Stura mercoledì 8 settembre ore 10.30 partendo dall'ospedale San Lazzaro Sereno alle ore 9.

— Torino, 6 settembre 1976.

Il Consiglio d'Amministrazione e il Collegio sindacale della I.N.D. Imballaggi Ritenella Spa prendono sinceramente parte al dolore che ha colpito il direttore dr. Armando Bottigelli per la improvvisa scomparsa della mamma

Maria Clara Dogliotti in Bottegal

— Torino, 6 settembre 1976.

Giovanni e Cristina Bertino
Carlo e Gaetana Russo
Gigi Bellino

esprimono, per l'improvvisa scomparsa della signora

Maria Clara Dogliotti in Bottegal

partecipano al dolore dei familiari.
— Torino, 6 settembre 1976.

I Direttori dello Stadio Bertino Bottegal, Bruno Pranzino, parte al dolore del rag. dott. Armando Bottegal per la scomparsa della MOGLIE.

Partecipa al dolore la famiglia Cassano.

Paola e Rosanna Ainardeau partecipano al dolore della famiglia Bottegal.

Dario, Lalla, Beppe Alemio partecipano costernati al lutto che ha colpito l'amico dr. Armando Bottegal.

Arbo e Renzo Ventarelli, Manlio Giglio e Franca Checcarelli si uniscono al dolore delle famiglia Bottegal.

Gaudeo Orta
Rinaldo Rolfo

partecipano al dolore della famiglia per la scomparsa della signora

Maria Clara Bottegal

— Torino, 6 settembre 1976.

La famiglia Capello partecipa addolorata al gravissimo lutto della famiglia Bottegal.

Renato Cravetto partecipa al dolore dell'amico Ottavietta per la perdita della cara MAMMA.

La Ditta Bolli e I.T.I.C. partecipano al dolore del dottor Armando Bottegal per la perdita della mamma.

La famiglia Bolla prende parte al lutto del dottor Bottegal per la scomparsa della MOGLIE.

Il Consiglio d'Amministrazione e il Collegio sindacale della I.N.D. Imballaggi Ritenella Spa prendono sinceramente parte al dolore che ha colpito il direttore dr. Armando Bottegal per la improvvisa scomparsa della mamma

Maria Clara Bottegal Dogliotti

— Torino, 6 settembre 1976.

I fratelli Almese, Massimo, Mario, Livio e Sergio Abbalmo, sono affettuosamente vicini all'amico Armando e si uniscono al suo dolore per la scomparsa della mamma, signora

Maria Clara Bottegal Dogliotti

— Torino, 6 settembre 1976.

La Società Bosco & C. si associa al dolore del dottor Armando Bottegal presidente del collegio sindacale per l'improvvisa scomparsa della mamma signora

Maria Dogliotti Bottegal

— Torino, 7 settembre 1976.

Mario e Piero Cova esprimono con profonda commozione la loro viva partecipazione al lutto che ha colpito l'amico dottor Armando Bottegal con l'immatura perdita della consorte

Maria Clara Bottegal

— Torino, 6 settembre 1976.

Il Collegio sindacale della G. & L. Filli Cirve Spa si associa al lutto del proprio presidente dottor Armando Bottegal per il decesso della consorte

Maria Clara Bottegal

— Torino, 6 settembre 1976.

L'Impresa Costruzioni Lisa S.p.A. partecipa al dolore del suo appaltatore comm. dr. Armando Bottegal per la perdita della moglie signora

Maria Clara Dogliotti

— Torino, 6 settembre 1976.

Giuseppe Candeli, Paolo e Guido Bonera Fela partecipano al dolore della famiglia Bottegal.

Il Condominio di via Principi d'Acaja 40 bis partecipa commosso al grande lutto della famiglia Bottegal.

Il dott. Placido Astore con i familiari ed i Collaboratori dello Studio partecipa con viva commozione e profondo rimpianto al grande dolore del dott. Armando Bottegal e figlie.

I fratelli Claudio, Walter, Edi Rapuzzo partecipano al dolore dell'amico dr. Armando Bottegal per la perdita della moglie signora

Maria Clara Dogliotti

— Torino, 6 settembre 1976.

La famiglia Filippa partecipa commossa al dolore del dott. Armando Bottegal.

Profondo vive parte al dolore dei dott. Bottegal Andrea e Luigi Giacomo Renata Fiorio e figlio.

La Gisaltea & C. S.p.A. prende viva parte al dolore del dr. Armando Bottegal, consigliere del collegio sindacale, per l'immatura scomparsa della moglie signora

Maria Dogliotti

— Torino, 7 settembre 1976.

La R.E.M.A. S.p.A. partecipa al dolore del presidente del Collegio Sindacale dr. Armando Bottegal per l'improvvisa scomparsa della moglie signora

Maria Dogliotti

— Torino, 7 settembre 1976.

La famiglie Ghisolan e Ferrai sono affettuosamente vicine al dr. Armando Bottegal in questo istante di immenso dolore per la scomparsa della

Luigi Ferro, Guido e Regina Rocca

partecipano al grande dolore del dr. Armando Bottegal.

Le famiglie Devesana e Devirgilio partecipano commosse.

Gli Amministratori e il Collegio Sindacale della Società Civile Immobiliare San Giulio d'Orta, della S.E.P.I.T. S.p.A. e delle Edilsor S.p.A. prendono parte al grave lutto che ha colpito il dr. Armando Bottegal.

Bruno e Nadia Mussat partecipano al grave lutto dell'amico Armando Bottegal per l'improvvisa scomparsa della MOGLIE.

Carissello Ferrero, Massimo Mondatori e famiglie, profondamente commossi, partecipano al grave lutto che ha colpito il dott. Armando Bottegal.

La famiglia Figlio partecipano al grande dolore di Armando per la perdita della moglie signora

Maria Clara Dogliotti in Bottegal

— Torino, 6 settembre 1976.

L'Amministratore delegato e Collaboratori tutti dell'Impresa Costruzioni Giovanni Stabiera S.p.A. prendono viva parte al dolore del dottor Armando Bottegal per l'improvvisa scomparsa della signora

Maria Clara Bottegal Dogliotti

— Torino, 7 settembre 1976.

E' mancata serenamente ai suoi cari

Antonia Gatti ved. Balzari

Lo annunciano con dolore i figli Angela, Giuseppina, Ettore con la nuora Rita, i nipoti Daruma, Franca, i nipoti Federico, Stefania, Emanuela, Marcello, Guglielmo, Elisabetta. I funerali avranno luogo lunedì 13 settembre 1976 alle ore 9 in Vercelli (Vc), presso la chiesa Alberi.

— Torino, 6 settembre 1976.

Partecipano al dolore Bruna e Silvia Nesca Cervino ed Alfredo Perrucchetti con la figlia Margherita, Dea e Carlo Lolli, Gianna e Gualtiero Serra, Ludovico ed Alessandra Perrucchetti, Vittorino ed Anglesma Inverardi.

Dopo atroci sofferenze ha raggiunto la cielo l'amatissimo fabbricato BRUNO che mai sarà dimenticato

Bartolomeo Varetto

Costernati lo piangono la moglie Assunta Vitonzi, le figlie Marisetta col genero Secondo Morello ed il piccolo Massimo; Luciana col marito Giuseppe Truffo ed il figlio Giuseppe con Annamaria. Parenti tutti. Un particolare ringraziamento ai dott. Scippa ed all'infermiere Calogero. I funerali mercoledì ore 15.30 da via Cassio 250. E' partecipazione e ringraziamento.

— S. Mauro Torinese, 6 settembre 1976.

E' mancata all'affetto dei suoi cari

Maddalena Capra ved. Audenino

Ne danno il triste annuncio le figlie Alma con il marito Emanuele Vitone, sorella, fratelli, cognati, nipoti, parenti tutti. I funerali avranno luogo oggi 7 corr. alle ore 14.30 nella cappella dell'ospedale Maggiolina.

— Torino, 7 settembre 1976.

E' mancata al nostro affetto

Mario Caresana

Lo annunciano la moglie, i figli, generi, nipoti, parenti tutti. Funerali ore 8.45 dal 6 settembre da via Nicola Fabrizi 80/58. La presente serve anche come ringraziamento.

— Torino, 6 settembre 1976.

E' mancata all'affetto dei suoi cari

Maria Clara Bottegal Dogliotti

— Torino, 7 settembre 1976.

Il Presidente, il Consiglio d'amministrazione, il Collegio sindacale della Società Italiana per il Traforo del Monte Bianco partecipano con profondo cordoglio al previsibile lutto che ha colpito la famiglia per la scomparsa del

dott. ing. Aldo Fraschetti

da molti anni consigliere d'amministrazione della società.

— Roma, 6 settembre 1976.

E' mancato

Benedetto Vanotto (Dino)

Lo annunciano la moglie Margherita, i figli Celestina col marito Giovanni e Giulio; Giuseppe con la moglie Graziella. Funerali martedì 7 corr. partendo dall'abitazione Borgata Balma 28.

— S. Carlo Canavese, 6 sett. 1976.

E' mancato

Giovanni Greglia

Addolorati lo annunciano la moglie Maria, il figlio Luigi, le nuore, nipoti, fratello, sorella e parenti. I funerali avranno luogo martedì 8 ore 10.15 da Chieri. Nuova Assistenza (corso Gramsci).

— Torino, 6 settembre 1976.

Cristianamente è mancata

Maria Negro

Lo annunciano Fulvio, fratelli, cognate e parenti tutti. La salma sarà benedetta oggi 7, ore 14, nel cimitero Monumentale (cui proseguirà per Cirio ove avverranno i funerali). La presente è partecipazione e ringraziamento.

— Torino, 7 settembre 1976.

Pina e Carlo Fernandino Marialina Pierre, Wanda De Paoli partecipano al grande dolore della famiglia Sueria per la scomparsa del loro caro

comm. Arrigo Stella

— Milano, 7 settembre 1976.

Giuliano e personale della Casa di Riposo Torino partecipano al dolore del rag. Mario Depassetti per la scomparsa del padre

Andrea Decembrini

— Torino, 6 settembre 1976.

E' improvvisamente a mancata all'affetto dei suoi cari

Maria Clara Dogliotti in Bottegal

Affranti lo annunciano il marito Armando, le figlie Cecilia e Domenica, il fratello Giuseppe con la moglie Anna Maria e Maurizio, la sorella Teresina con il marito Alfredo e figli, Loredana con il marito Giulio e figlio, i famigliari avranno luogo a Torino mercoledì 8 alle ore 10.15 partendo dall'ospedale Mauriziano via Sestriere 3.

— Torino, 6 settembre 1976.

Giovanni e Cristina Bertino
Carlo e Gaetana Russo
Gigi Bellino

costernati, per l'improvvisa scomparsa della signora

Maria Clara Dogliotti in Bottegal

partecipano parte al dolore del dott. Bertazzi.

— Torino, 6 settembre 1976.

I Direttori dello Stadio Bertino Bottegal, Bruno Pranzino, parte al dolore del dott. Armando Bottegal per la scomparsa della MOGLIE.

Partecipa al dolore la famiglia Cassano.

Paola e Rosanna Ainardeau partecipano al dolore della famiglia Bottegal.

Dario, Lalla, Beppe Alemio partecipano costernati al lutto che ha colpito l'amico dr. Armando Bottegal.

Arbo e Renzo Ventarelli, Manlio Giglio e Franca Checcarelli si uniscono al dolore delle famiglia Bottegal.

Gaudeo Orta
Rinaldo Rolfo

partecipano al dolore della famiglia per la scomparsa della signora

Maria Clara Bottegal

— Torino, 6 settembre 1976.

La famiglia Capello partecipa addolorata al gravissimo lutto della famiglia Bottegal.

Renato Cravetto partecipa al dolore dell'amico Ottavietta per la perdita della cara MAMMA.

La Ditta Bolli e I.T.I.C. partecipano al dolore del dottor Armando Bottegal per la perdita della mamma.

La famiglia Bolla prende parte al lutto del dottor Bottegal per la scomparsa della MOGLIE.

Il Consiglio d'Amministrazione e il Collegio sindacale della I.N.D. Imballaggi Ritenella Spa prendono sinceramente parte al dolore che ha colpito il direttore dr. Armando Bottegal per la improvvisa scomparsa della mamma

Maria Clara Bottegal Dogliotti

— Torino, 6 settembre 1976.

I fratelli Almese, Massimo, Mario, Livio e Sergio Abbalmo, sono affettuosamente vicini all'amico Armando e si uniscono al suo dolore per la scomparsa della mamma, signora

Maria Clara Bottegal Dogliotti

— Torino, 6 settembre 1976.

La Società Bosco & C. si associa al dolore del dottor Armando Bottegal presidente del collegio sindacale per l'improvvisa scomparsa della mamma signora

Maria Dogliotti

— Torino, 7 settembre 1976.

Mario e Piero Cova esprimono con profonda commozione la loro viva partecipazione al lutto che ha colpito l'amico dottor Armando Bottegal con l'immatura perdita della consorte

Maria Clara Bottegal

— Torino, 6 settembre 1976.

Il Collegio sindacale della G. & L. Filli Cirve Spa si associa al lutto del proprio presidente dottor Armando Bottegal per il decesso della consorte

Maria Clara Bottegal

— Torino, 6 settembre 1976.

L'Impresa Costruzioni Lisa S.p.A. partecipa al dolore del suo appaltatore comm. dr. Armando Bottegal per la perdita della moglie signora

Maria Clara Dogliotti

— Torino, 6 settembre 1976.

Giuseppe Candeli, Paolo e Guido Bonera Fela partecipano al dolore della famiglia Bottegal.

Il Condominio di via Principi d'Acaja 40 bis partecipa commosso al grande lutto della famiglia Bottegal.

Il dott. Placido Astore con i familiari ed i Collaboratori dello Studio partecipa con viva commozione e profondo rimpianto al grande dolore del dott. Armando Bottegal e figlie.

I fratelli Claudio, Walter, Edi Rapuzzo partecipano al dolore dell'amico dr. Armando Bottegal per la perdita della moglie signora

Maria Clara Dogliotti

— Torino, 6 settembre 1976.

La famiglia Filippa partecipa commossa al dolore del dott. Armando Bottegal.

Profondo vive parte al dolore dei dott. Bottegal Andrea e Luigi Giacomo Renata Fiorio e figlio.

La Gisaltea & C. S.p.A. prende viva parte al dolore del dr. Armando Bottegal, consigliere del collegio sindacale, per l'immatura scomparsa della moglie signora

Maria Dogliotti

— Torino, 7 settembre 1976.

La R.E.M.A. S.p.A. partecipa al dolore del presidente del Collegio Sindacale dr. Armando Bottegal per l'improvvisa scomparsa della moglie signora

Maria Dogliotti

— Torino, 7 settembre 1976.

La famiglie Ghisolan e Ferrai sono affettuosamente vicine al dr. Armando Bottegal in questo istante di immenso dolore per la scomparsa della

Luigi Ferro, Guido e Regina Rocca

partecipano al grande dolore del dr. Armando Bottegal.

Le famiglie Devesana e Devirgilio partecipano commosse.

Gli Amministratori e il Collegio Sindacale della Società Civile Immobiliare San Giulio d'Orta, della S.E.P.I.T. S.p.A. e delle Edilsor S.p.A. prendono parte al grave lutto che ha colpito il dr. Armando Bottegal.

Bruno e Nadia Mussat partecipano al grave lutto dell'amico Armando Bottegal per l'improvvisa scomparsa della MOGLIE.

Carissello Ferrero, Massimo Mondatori e famiglie, profondamente commossi, partecipano al grave lutto che ha colpito il dott. Armando Bottegal.

La famiglia Figlio partecipano al grande dolore di Armando per la perdita della moglie signora

Maria Clara Dogliotti in Bottegal

— Torino, 6 settembre 1976.

L'Amministratore delegato e Collaboratori tutti dell'Impresa Costruzioni Giovanni Stabiera S.p.A. prendono viva parte al dolore del dottor Armando Bottegal per l'improvvisa scomparsa della signora

Maria Clara Bottegal Dogliotti

— Torino, 7 settembre 1976.

E' mancata serenamente ai suoi cari

Antonia Gatti ved. Balzari

Lo annunciano con dolore i figli Angela, Giuseppina, Ettore con la nuora Rita, i nipoti Daruma, Franca, i nipoti Federico, Stefania, Emanuela, Marcello, Guglielmo, Elisabetta. I funerali avranno luogo lunedì 13 settembre 1976 alle ore 9 in Vercelli (Vc), presso la chiesa Alberi.

— Torino, 6 settembre 1976.

Partecipano al dolore Bruna e Silvia Nesca Cervino ed Alfredo Perrucchetti con la figlia Margherita, Dea e Carlo Lolli, Gianna e Gualtiero Serra, Ludovico ed Alessandra Perrucchetti, Vittorino ed Anglesma Inverardi.

Dopo atroci sofferenze ha raggiunto la cielo l'amatissimo fabbricato BRUNO che mai sarà dimenticato

Bartolomeo Varetto

Costernati lo piangono la moglie Assunta Vitonzi, le figlie Marisetta col genero Secondo Morello ed il piccolo Massimo; Luciana col marito Giuseppe Truffo ed il figlio Giuseppe con Annamaria. Parenti tutti. Un particolare ringraziamento ai dott. Scippa ed all'infermiere Calogero. I funerali mercoledì ore 15.30 da via Cassio 250. E' partecipazione e ringraziamento.

— S. Mauro Torinese, 6 settembre 1976.

E' mancata all'affetto dei suoi cari

Maddalena Capra ved. Audenino

Ne danno il triste annuncio le figlie Alma con il marito Emanuele Vitone, sorella, fratelli, cognati, nipoti, parenti tutti. I funerali avranno luogo oggi 7 corr. alle ore 14.30 nella cappella dell'ospedale Maggiolina.

— Torino, 7 settembre 1976.

E' mancata al nostro affetto

Mario Caresana

Lo annunciano la moglie, i figli, generi, nipoti, parenti tutti. Funerali ore 8.45 dal 6 settembre da via Nicola Fabrizi 80/58. La presente serve anche come ringraziamento.

— Torino, 6 settembre 1976.

E' mancata all'affetto dei suoi cari

Maria Clara Bottegal Dogliotti

— Torino, 7 settembre 1976.

Il Presidente, il Consiglio d'amministrazione, il Collegio sindacale della Società Italiana per il Traforo del Monte Bianco partecipano con profondo cordoglio al previsibile lutto che ha colpito la famiglia per la scomparsa del

dott. ing. Aldo Fraschetti

da molti anni consigliere d'amministrazione della società.

— Roma, 6 settembre 1976.

E' mancato

Benedetto Vanotto (Dino)

Lo annunciano la moglie Margherita, i figli Celestina col marito Giovanni e Giulio; Giuseppe con la moglie Graziella. Funerali martedì 7 corr. partendo dall'abitazione Borgata Balma 28.

— S. Carlo Canavese, 6 sett. 1976.

E' mancato

Giovanni Greglia

Addolorati lo annunciano la moglie Maria, il figlio Luigi, le nuore, nipoti, fratello, sorella e parenti. I funerali avranno luogo martedì 8 ore 10.15 da Chieri. Nuova Assistenza (corso Gramsci).

— Torino, 6 settembre 1976.

Cristianamente è mancata

Maria Negro

Lo annunciano Fulvio, fratelli, cognate e parenti tutti. La salma sarà benedetta oggi 7, ore 14, nel cimitero Monumentale (cui proseguirà per Cirio ove avverranno i funerali). La presente è partecipazione e ringraziamento.

— Torino, 7 settembre 1976.

Pina e Carlo Fernandino Marialina Pierre, Wanda De Paoli partecipano al grande dolore della famiglia Sueria per la scomparsa del loro caro

comm. Arrigo Stella

— Milano, 7 settembre 1976.

Giuliano e personale della Casa di Riposo Torino partecipano al dolore del rag. Mario Depassetti per la scomparsa del padre

Andrea Decembrini

— Torino, 6 settembre 1976.

E' improvvisamente a mancata all'affetto dei suoi cari

Maria Clara Dogliotti in Bottegal

Affranti lo annunciano il marito Armando, le figlie Cecilia e Domenica, il fratello Giuseppe con la moglie Anna Maria e Maurizio, la sorella Teresina con il marito Alfredo e figli, Loredana con il marito Giulio e figlio, i famigliari avranno luogo a Torino mercoledì 8 alle ore 10.15 partendo dall'ospedale Mauriziano via Sestriere 3.

— Torino, 6 settembre 1976.

Giovanni e Cristina Bertino
Carlo e Gaetana Russo
Gigi Bellino

costernati, per l'improvvisa scomparsa della signora

Maria Clara Dogliotti in Bottegal

partecipano parte al dolore del dott. Bertazzi.

— Torino, 6 settembre 1976.

I Direttori dello Stadio Bertino Bottegal, Bruno Pranzino, parte al dolore del dott. Armando Bottegal per la scomparsa della MOGLIE.

Partecipa al dolore la famiglia Cassano.

Paola e Rosanna Ainardeau partecipano al dolore della famiglia Bottegal.

Dario, Lalla, Beppe Alemio partecipano costernati al lutto che ha colpito l'amico dr. Armando Bottegal.

Arbo e Renzo Ventarelli, Manlio Giglio e Franca Checcarelli si uniscono al dolore delle famiglia Bottegal.

Gaudeo Orta
Rinaldo Rolfo

partecipano al dolore della famiglia per la scomparsa della signora

Maria Clara Bottegal

— Torino, 6 settembre 1976.

La famiglia Capello partecipa addolorata al gravissimo lutto della famiglia Bottegal.

Renato Cravetto partecipa al dolore dell'amico Ottavietta per la perdita della cara MAMMA.

La Ditta Bolli e I.T.I.C. partecipano al dolore del dottor Armando Bottegal per la perdita della mamma.

La famiglia Bolla prende parte al lutto del dottor Bottegal per la scomparsa della MOGLIE.

Il Consiglio d'Amministrazione e il Collegio sindacale della I.N.D. Imballaggi Ritenella Spa prendono sinceramente parte al dolore che ha colpito il direttore dr. Armando Bottegal per la improvvisa scomparsa della mamma

Maria Clara Dogliotti in Bottegal

— Torino, 6 settembre 1976.

I fratelli Almese, Massimo, Mario, Livio e Sergio Abbalmo, sono affettuosamente vicini all'amico Armando e si uniscono al suo dolore per la scomparsa della mamma, signora

Maria Clara Bottegal Dogliotti

— Torino, 6 settembre 1976.

La Società Bosco & C. si associa al dolore del dottor Armando Bottegal presidente del collegio sindacale per l'improvvisa scomparsa della mamma signora

Maria Dogliotti

— Torino, 7 settembre 1976.

Mario e Piero Cova esprimono con profonda commozione la loro viva partecipazione al lutto che ha colpito l'amico dottor Armando Bottegal con l'immatura perdita della consorte

Maria Clara Bottegal

— Torino, 6 settembre 1976.

Il Collegio sindacale della G. & L. Filli Cirve Spa si associa al lutto del proprio presidente dottor Armando Bottegal per il decesso della consorte

Maria Clara Bottegal

— Torino, 6 settembre 1976.

L'Impresa Costruzioni Lisa S.p.A. partecipa al dolore del suo appaltatore comm. dr. Armando Bottegal per la perdita della moglie signora

Maria Clara Dogliotti

— Torino, 6 settembre 1976.

Giuseppe Candeli, Paolo e Guido Bonera Fela partecipano al dolore della famiglia Bottegal.

Il Condominio di via Principi d'Acaja 40 bis partecipa commosso al grande lutto della famiglia Bottegal.

Il dott. Placido Astore con i familiari ed i Collaboratori dello Studio partecipa con viva commozione e profondo rimpianto al grande dolore del dott. Armando Bottegal e figlie.

I fratelli Claudio, Walter, Edi Rapuzzo partecipano al dolore dell'amico dr. Armando Bottegal per la perdita della moglie signora

Maria Clara Dogliotti

— Torino, 6 settembre 1976.

La famiglia Filippa partecipa commossa al dolore del dott. Armando Bottegal.

Profondo vive parte al dolore dei dott. Bottegal Andrea e Luigi Giacomo Renata Fiorio e figlio.

La Gisaltea & C. S.p.A. prende viva parte al dolore del dr. Armando Bottegal, consigliere del collegio sindacale, per l'immatura scomparsa della moglie signora

Maria Dogliotti

— Torino, 7 settembre 1976.

La R.E.M.A. S.p.A. partecipa al dolore del presidente del Collegio Sindacale dr. Armando Bottegal per l'improvvisa scomparsa della moglie signora

Maria Dogliotti

— Torino, 7 settembre 1976.

La famiglie Ghisolan e Ferrai sono affettuosamente vicine al dr. Armando Bottegal in questo istante di immenso dolore per la scomparsa della

Luigi Ferro, Guido e Regina Rocca

partecipano al grande dolore del dr. Armando Bottegal.

Le famiglie Devesana e Devirgilio partecipano commosse.

Gli Amministratori e il Collegio Sindacale della Società Civile Immobiliare San Giulio d'Orta, della S.E.P.I.T. S.p.A. e delle Edilsor S.p.A. prendono parte al grave lutto che ha colpito il dr. Armando Bottegal.

Bruno e Nadia Mussat partecipano al grave lutto dell'amico Armando Bottegal per l'improvvisa scomparsa della MOGLIE.

Carissello Ferrero, Massimo Mondatori e famiglie, profondamente commossi, partecipano al grave lutto che ha colpito il dott. Armando Bottegal.

La famiglia Figlio partecipano al grande dolore di Armando per la perdita della moglie signora

Maria Clara Dogliotti in Bottegal

— Torino, 6 settembre 1976.

L'Amministratore delegato e Collaboratori tutti dell'Impresa Costruzioni Giovanni Stabiera S.p.A. prendono viva parte al dolore del dottor Armando Bottegal per l'improvvisa scomparsa della signora

Maria Clara Bottegal Dogliotti

— Torino, 7 settembre 1976.

E' mancata serenamente ai suoi cari

Antonia Gatti ved. Balzari

Lo annunciano con dolore i figli Angela, Giuseppina, Ettore con la nuora Rita, i nipoti Daruma, Franca, i nipoti Federico, Stefania, Emanuela, Marcello, Guglielmo, Elisabetta. I funerali avranno luogo lunedì 13 settembre 1976 alle ore 9 in Vercelli (Vc), presso la chiesa Alberi.

— Torino, 6 settembre 1976.

Partecipano al dolore Bruna e Silvia Nesca Cervino ed Alfredo Perrucchetti con la figlia Margherita, Dea e Carlo Lolli, Gianna e Gualtiero Serra, Ludovico ed Alessandra Perrucchetti, Vittorino ed Anglesma Inverardi.

Dopo atroci sofferenze ha raggiunto la cielo l'amatissimo fabbricato BRUNO che mai sarà dimenticato

Bartolomeo Varetto

Costernati lo piangono la moglie Assunta Vitonzi, le figlie Marisetta col genero Secondo Morello ed il piccolo Massimo; Luciana col marito Giuseppe Truffo ed il figlio Giuseppe con Annamaria. Parenti tutti. Un particolare ringraziamento ai dott. Scippa ed all'infermiere Calogero. I funerali mercoledì ore 15.30 da via Cassio 250. E' partecipazione e ringrazi

TUTTA L'ITALIA PARLA DEL CASO TORINO

Ecco l'avversaria della JUVE

Manchester (in casa) tremendo «pressing»

Nelle sue file persino un "cascatore,,

ANGELO CAROLI

Mercoledì sera, 15 settembre, la Juventus va a Manchester ad incontrare la squadra di Tony Book e Bill Taylor, che svolgono rispettivamente le mansioni di manager e coach. Come gioca e che tradizioni vanta questo Manchester che non va confuso con il più blasonato Manchester United? Raccogliendo dati statistici e notizie, e riferendosi alle dichiarazioni rilasciate al riguardo da personaggi del calcio britannico ed italiano (Docherty e Trapattoni), siamo riusciti a comporre un mosaico abbastanza attendibile sugli uomini di Tony Book.

Royle, cannoniere di Tony Book

Il Manchester City è stato fondato nel 1893 e vanta trascorsi abbastanza nobili, anche se non particolarmente [illegible]. Nella sua altalena fra la prima e seconda divisione (è stato [illegible] per ben sei volte in «seconda», l'ultima delle quali risale alla stagione 1982-'63 quando si piazzò 21°), è riuscito a conquistare sei titoli di II Divisione (1898-'99; 1902-'03, 1909-'10, '27-'28, '46-'47 e '65-'66) e due assoluti ('36-'37 e '67-'68), fregiandosi fra l'altro dell'alloro di Coppa di Lega nel '69-'70 e di Coppa d'Inghilterra nelle stagioni '03-'04, '23-'24, '55-'56 e '68-'69. In campo internazionale, pur non raggiungendo vertici di assoluto prestigio, il Manchester City ha conquistato la Coppa delle Coppe nel '70-'71 eliminando, in successione, l'Atletico di Bilbao, il Lione, l'Academica Portugal, lo Schalke 04 e battendo in finale i polacchi del Gornik Zarbrze sul campo neutro di Vienna. Per quanto concerne la Coppa Uefa, il Manchester fu eliminato nel '72-'73 dal Valencia (2 a 2 e 1 a 2).

Il Manchester City indossa un completo azzurro: la maglia presenta 3 strisce [illegible] le maniche. Il distintivo sociale rappresenta in campo azzurro una caravella e in campo bianco un timone. Nello scorso campionato si era classificato all'ottavo posto, a ridosso dei campioni d'Inghilterra del Liverpool, del Queen's Park Rangers, Derby County, Leeds, Manchester United, Ipswich e Leicester, ma poiché tre squadre hanno rinunciato (Leeds, Ipswich e Leicester), attualmente il Manchester City è stato inserito nel tabellone. Questo il ruolino di marcia, che dimostra peculiari doti offensive soprattutto in casa, tradotto in cifre: punti 48 (come il Tottenham), undici pareggi complessivi, 16 vittorie e 15 sconfitte, 63 gol subiti e 64 realizzati. Ma il rendimento dimostrato in casa è completamente contrastante con quello espresso lontano dal pubblico amico: alle 14 vittorie casalinghe fanno infatti riscontro 2 sole vittorie esterne, 6 pareggi e 13 sconfitte. E anche la [illegible] delle reti fatte in casa (48) stride con il bottino, davvero [illegible], accumulato in trasferta (15).

Di conseguenza, i giudizi sul Manchester sono abbastanza contrastanti. Dice ad esempio Tommy Docherty, scozzese quarantaseienne, già «coach» del Chelsea, Aston Villa e Porto, attualmente responsabile tecnico del Manchester United e selezionatore della squadra scozzese agli ultimi «mondiali» di Monaco, così si esprime sui prossimi avversari della Juventus: «E' un collettivo dalle evidenti doti offensive, che però si dimostra "cattivo viaggiatore" nel senso che fuori casa perde i suoi consueti requisiti. Non ha carattere, né cuore. Hartford, il regista pensante della squadra, e Barnes, sono i pilastri del centrocampo; poi c'è lo spilungone difensore della Nazionale Doyle, che si spinge avanti in cerca dei gol sui calci d'angolo. Non vorrei mio figlio Mike, buon terzino che sta maturando in fretta. In prima linea rileviamo l'altro nazionale

Kidd e Doyle, due punti di forza del Manchester

buon colpitore di testa Royle, che vanta 12 gol in campionato e 6 in Coppa, più il piccolo peperino Tuart, svelto e bravo tecnicamente, un attore, un rifinitore formidabile che ha fruttato al Manchester un sacco di rigori. Infine c'è Kidd, una vecchia conoscenza in campo internazionale. Da giovanissimo fece parte della Nazionale, poi si è un po' spento. Ha il difetto di calciare solo con il sinistro, il destro gli serve per i freni e l'acceleratore della sua vettura. Se la Juventus riuscirà a contenere il passivo all'andata (e può riuscirci) passa il turno».

Riassumendo, la Juventus si troverà di fronte a uno schieramento così composto e articolato in campo secondo un 4-2-4: Corrigan; Docherty, Watson, Doyle, Donachie; Conway, Hartford; Tuart, Royle, Kidd, Barnes.

In trasferta è possibile che Book arretri Barnes, lasciando in prima linea solo il terzetto Tuart, Royle e Kidd.

Contro il Milan

La Juve a S. Siro con Gori

La Juventus, domani sera a San Siro, giocherà un'amichevole che le servirà da ultimo impegnativo collaudo prima di affrontare, nel primo turno di Coppa Uefa, il Manchester City. Trapattoni non ha [illegible] svelato i suoi progetti. Ma siccome ha da sostituire il centrale Scirea (Morini, invece, che lui lamentava un brutto colpo rimediato all'anca da Chimenti, si va riprendendo e domani sera dovrebbe essere della partita), e siccome Tardelli, fino ad oggi impiegato quasi sempre a tempo pieno, necessita di un po' di riposo, sono scontate la utilizzazione per due tempi di Gori e lo

inserimento di Marchetti. Il quale potrebbe rappresentare la carta nuova da giocare in Inghilterra, la sera del 15 settembre.

Per quanto concerne Boninsegna, il «Trap» non ha ancora deciso se mandarlo in campo a San Siro. Boninsegna (squalificato) non giocherà a Manchester, però sta entrando nella fase più delicata alla ricerca della miglior condizione: lasciarlo in panchina o in tribuna significherebbe correre un rischio: rallentare il processo di inserimento nella squadra e la ricerca della condizione fisico-atletica. Comunque, i novanta minuti di domani sera, che rappresentano anche una «prova-tivù» (Benetti e Capello), serviranno a chiarire le ultime riserve di Trapattoni.

SPORT FLASH

CORTEMILIA — Si è concluso il 3° Trofeo di pallone elastico alla pantalera, organizzato dalla Polisportiva Cortemilese in collaborazione con «Stampa Sera». La finalissima per il primo e il secondo posto, dopo una partita entusiasmante per l'equilibrio delle forze in campo, è stata vinta dalla quadretta dell'Officina Pola, formata da Sottimano, Garbarino, Ravanelli e Fracchia, che ha battuto per 11-10 la Cantina Gallizio, formata da Cirio, Sugliano, Allurso e Molinari. Al terzo posto si è classificata la squadra del G.S. Beatrice Ferraro e al quarto la Pro Bonvedio.

Al Trofeo, che ha registrato un afflusso veramente notevole di pubblico, hanno partecipato venti squadre piemontesi e liguri, a testimonianza di quanto sia ancora viva la tradizione, specie nelle Langhe e sull'Appennino Ligure, di questo sport.

C'è una ragione tecnica, ma Radice aspetta soprattutto che Claudio Sala entri in forma

Danova e Graziani, due granata ancora alla ricerca della forma migliore

Campioni "spaccati" dal fuorigioco

GIUSEPPE BRACCO

Non è amarezza o preoccupazione, più che altro si tratta di sbalordimento. Al Torino quasi non credono ai propri occhi: ma come, la squadra non gira più dopo tirate le belle parole che si sono dette sul suo conto? La Coppa Italia ha portato grane, la sconfitta di Lecce ha evidenziato la dura realtà: la squadra di Gigi Radice sta attraversando un momento molto delicato, qualcuno sussurra che c'è molto nervosismo e preoccupazione, che l'avventura contro il Malmoe sta cominciando come peggio non poteva. I dirigenti del Torino, invece, conservano la calma: «A Lecce non abbiamo giocato bene, gli avversari sono stati più bravi di noi — ammette il vicepresidente Traversa, l'unico che era presente all'incontro — e quindi abbiamo perso la partita. Ma si tratta appunto di un match perduto, niente di più. Senza contare che abbiamo sbagliato gol incredibili, un pallone di Graziani era più facile da mandare in porta che non da buttare fuori. Invece, è successo proprio così. Nel calcio, può succedere anche questo».

E così, addio Coppa Italia, uno dei tre obiettivi stagionali è mancato. Si cerca di far [illegible] che anche l'anno scorso il Torino è stato eliminato più o meno nella stessa maniera e poi ha finito per vincere addirittura lo scudetto. Sarebbe senza dubbio una ripetizione molto vantaggiosa, nella quale i giocatori trovano motivi di gran soddisfazione, ma si tratta anche di una storiella [illegible] tipo di quella della volpe e l'uva ed al Torino non sono portati ad applaudire La Fontaine.

Dice infatti il general-manager Sergio: «Per carità, non andiamo a cercare queste fesserie, anche se potrebbero farci comodo. La realtà è che noi tenevamo moltissimo alla Coppa Italia ed abbiamo mancato quasi totalmente l'obiettivo. Abbiamo sempre detto che perseguivamo anche questo obiettivo, sarebbe stupido snobbarlo adesso».

Radice ieri era a Milano; non abbiamo potuto parlare a quindi parecchi aspetti del [illegible] momento granata ci sfuggono, anche perché non abbiamo seguito le due partite di Taranto e Lecce. Ma non siamo troppo lontani dall'interpretazione che dà il vice-presidente Traversa e cioè che si tratti esclusivamente di un episodio. Spiacevole finché si vuole, ma che deve essere circoscritto. In Irlanda, abbiamo visto una squadra che si stava ancora cercando sul piano della condizione fisica, con qualche giocatore tutt'altro che in forma, ma abbiamo potuto constatare che si tratta anche di un gruppo di uomini molto affiatati, attentissimi alle direttive dell'allenatore, che si muovono con serenità nell'ambiente giusto. Proprio il tipo di squadra che sembra lontanissima da ogni possibilità di sbandamenti e di crisi. Tutto questo non può essere dimenticato alla luce dei risultati negativi della settimana scorsa.

Il male (se autentico male c'è) resta quindi oscuro. Si cercano anche le cause — o meglio, le eventuali cause — remote, come quella della famosa «tattica del fuorigioco» che sta divertendo moltissimo. Infatti, se ne è già parlato troppo in passato ed ora addirittura si esagera. In Irlanda, i difensori del Torino l'hanno messo in atto con tempismo ed intelligenza, ma bisogna anche tener conto del fatto che l'avversario non era trascendentale, quindi piuttosto ingenuo.

Allora, Salvadori aveva detto: «In teoria, si tratta di un accorgimento di gioco molto positivo, in particolare contro le squadre straniere. Ma bisogna stare attenti: si può farla bene cento volte, se però si sbaglia una volta si paga per tutte. Non è certo un discorso che si improvvisa».

Adesso sembra che i pareri siano divisi, che qualcuno dei giocatori voglia [illegible] re, mentre altri sono dell'opinione che sia meglio lasciar perdere, come è già accaduto nella scorsa stagione. Sarà comunque Radice a decidere, come sempre. Comunque, contro il Malmoe — vista l'importanza della posta in pallo — questo tipo di esperimento sarà probabilmente accantonato.

In realtà, si sta dando troppa importanza all'argomento. Che è un dettaglio, niente di più. Quale che sia il disagio attuale del Torino, certo non è annidato nella [illegible] del fuorigioco. Parlarne, può magari far comodo per nascondere altri problemi, ma non è cosa determinante. I giocatori lo sanno bene, capiscono che le cause sono da qualche altra parte, ma può far comodo rifugiarsi in un esercizio dialettico, nel solito fuorigioco. Mentre, invece, bisogna tener presenti altri fattori, esclusivamente stagionali.

«Non sono ancora io, Gioco al di sotto delle mie possibilità» ammette francamente Claudio Sala. Non andiamo a cercare troppo lontano, forse la risoluzione dei problemi granata è tutta in questa affermazione. L'anno scorso, lo ricordo ha avuto tanti protagonisti positivi, più o meno a livello stagionale. Proprio il capitano. Se si ripete, ecco nuovamente il Torino da scudetto. Bisogna aspettarlo. Speriamo che si sbrighi, perché il Malmoe è alle porte.

Trofeo «Gondrand» per dilettanti

Organizzato dal G. S. Pertusa Italia questa sera sul campo Comisia di corso Vittorio Emanuele il 1° torneo notturno Giorgio Emanuel «Trofeo Gondrand» per calciatori della categoria dilettanti (Promozione e Prima categoria). Divise in due gironi, partecipano alla manifestazione otto formazioni: nel gruppo A Barcanova, Pertusa, Santenese, Victoria Ivrea; nel B Bacigalupo, Cecilia, Moncalierese e Pinerolo.

Il torneo proseguirà domani, venerdì, martedì 14, martedì 21, mercoledì 22 e venerdì 24, per concludersi con le finali martedì 28. Questo il programma delle prime due serate. Oggi: ore 20,30 Pertusa - Barcanova; 21,45 Bacigalupo-Cecilia. Domani ore 20,30 Santenese-Victoria Ivrea; ore 21,45 Moncalierese-Pinerolo.

Biellese e Juniorcasale allo specchio

Puia vuole una "punta,, Vincenzi punta sui giovani

FABIO VERGNANO

Cinque squadre piemontesi domenica al via della serie C. Confermate le presenze di Juniorcasale, Albese, Alessandria e Pro Vercelli, si è aggiunta la Biellese che ha ottenuto la promozione solo sul filo di lana, dopo un drammatico spareggio con l'Omegna. La logica non conferma [illegible] quest'anno grosse chances a queste formazioni, che appaiono «chiuse» da altre squadre che, almeno sulla carta, sembrano essere più attrezzate. Ma, non si finirà mai di ripeterlo, il torneo di serie C è non solo molto lungo, ma pure molto strano, spiatato, un mezzo passo falso può essere pagato a caro prezzo.

La matricola Biellese solo in terza serie dopo aver disputato un campionato di D piuttosto discontinuo, riscattato nel finale con una grande rimonta. La guida ancora Giorgio Puia, che spinge così il ruolo della sua squadra a cinque giorni dal via: «Ovvio che iniziamo in umiltà, ben consci che nel nostro ruolo di debuttante (michieremo parecchio a reggere il passo che imporranno le squadre più titolate. Fin da questo primo partita di stagione mi sono accorto inoltre della assoluta necessità di rinforzarsi ancora nel settore d'attacco. Chiederò un piccolo sforzo ai dirigenti per avere una punta in più».

Partito il vecchio Molent e La Firenza, con Granzi in attesa di accasarsi, la formazione di Puia ha proprio nel settore avanzato il suo punto debole. Unico goleador della squadra lombarda resta il non più giovane Barcellino, ma è ovvio che non può da solo sobbarcarsi il peso e la responsabilità di tutto un campionato. Sono arrivati a Biella volti nuovi che hanno però rinforzato il centrocampo ed il settore di difesa, come i centrocampisti Dalle Donne e Cavallari, il terzino Franciselli e il portiere Lauro.

C'è comunque molto entusiasmo attorno alla squadra. I tifosi galvanizzati dalla promozione si sono stretti intorno alla squadra: «Speriamo che continui così — si augura preoccupato Puia — Il pubblico ci segue finché ottieni risultati positivi, altrimenti ti abbandona senza pietà. I tifosi dovrebbero capire invece che il cantro compito sarà terribile, che nessuno ci regalerà niente. Partiamo alla pari di tante altre formazioni, senza grosse ambizioni, ma pure con tanta volontà di ben figurare. Alla fine faremo i conti e speriamo che tornino».

Stesso clima prudente a Casale. Scottata dalla precedente esperienza (un inizio di campionato strepitoso, poi un tonfo clamoroso) la Juniorcasale non programma nulla almeno ancora per quest'anno. Guido Vincenzi, confermato alla guida dei nerostellati vuole così: «Il presidente Cerutti — dice — ha pianificato tutto, volendo puntare alla promozione nel giro di tre anni. Questa è solo il secondo, quindi i tifosi dovranno rassegnarsi ancora ad un campionato di transizione. Abbiamo lavorato seriamente per costruire questo traguardo, ci vuole solo un pizzico di pazienza ancora».

Partiti alcuni «vecchi» che evidentemente non permettevano progetti a lunga scadenza, si è puntato tutto su un manipolo di ragazzotti da affiancare ai pochi [illegible] rimasti. Sono arrivati gli juventini Ascagni, Carraro, Marocchino e Pallodino, Favaro dal Genoa (un libero di cui si risentirà parlare), Scorletti dal Novara, Filippi e Legnani, due [illegible] mezza ali, rispettivamente dal Trento e dal Savona. Un complesso grintoso, già abbastanza rodato per sostenere un inizio di campionato tremendo: «La prima tassofferta di Trieste — riconosce Vincenzi — ci rattrista subito e dura poco, l'importante è mantenere nervi saldi per non rischiare il tracollo a metà cammino. I giocatori di serie C hanno tutti un'attività extra calcistica, quindi sono forse più soggetti di altri loro più fortunati colleghi a [illegible] d'umore, momenti di depressione o di preoccupazioni, che si riflettono negativamente sulla loro attività sportiva».

Uno sguardo infine sull'ormai imminente campionato. Ci sarà un nuovo Monza? «Penso proprio di no — assicura Vincenzi — Ci sono almeno cinque squadre che si equivalgono e che lotteranno appaiate fino all'ultimo. Se ne avvantaggerà l'interesse degli sportivi anche se questa lotta spietata andrà a scapito del livello tecnico. Ogni partita, o inutile ripeterlo, diventerà una battaglia spietata, non tanti saluti alla tecnica ed al bel gioco».

comunicato

roller

il nuovissimo

SUPER · B 3005

sarà presentato contemporaneamente ai saloni di Torino, Essen, Parigi. A novembre a Bruxelles. A dicembre ad Amsterdam. Oltre che presso l'organizzazione di vendita Roller, in tutta Italia, naturalmente. E a condizioni interessanti. Da oggi.

SUPER · B 3005

un roller di nuova concezione. Per l'utilizzazione degli spazi. Per l'arredamento. Per le tappezzerie. Per le luci. Per i servizi. Per la separazione degli ambienti. Per l'eccezionale comfort estivo e invernale. Per il lusso. Per la linea.

In occasione del **caravan europa 76** la Roller ricorda la propria organizzazione di vendita in Piemonte:

ALESSANDRIA: Bruno Campora - Via G. Romita, 56 - **ACQUI TERME** tel. 2418 — **ASTA:** Gabbiati Aosta Caravan - Via M. Emilia, 13 tel. 43640 — **ASTI** Carlo Fassone - Regione Valfenza, 62 - **CUARTO INFERIORE** tel. 51011 — **NOVARA:** Astra - Via Milano, 99 - **ARONA** tel. 44208/1 - Centro Roulottes Villani - S.S. 11 km 105 - **TRECATE** tel. 71073 — **PAVIA:** Caravans-Gontavalin - Via Artigianato, 104 - **VIGEVANO** tel. 85508. **TORINO:** Centro Piemontese Roulottes - Strada Valfenza - **MONCALIERI** tel. 644078 — Abrate Sport - Corso Trieste, 140 tel. 610878 - Filiali: Piazza Omero tel. 3090450 - Piazza Bella tel. 300108 — Orta Giuseppe S.a.s. - **SCALENGHE** tel. 9866005 - 9866026 — **VERCELLI:** Calorie e Della Pina s.r.l. - Tangenziale sng. Via Per Trino tel. 66921-2-3 — Lino Scaglia - Via S. Rocco (Regione Campagna) - **VALDENGO BIELLA** tel. 660735

roller filiale di torino lungodora siena 8 t. 237118

l'organizzazione di vendita roller è inserita in tutti gli elenchi telefonici alfabetici alla voce roller

Oggi i mondiali della pista

Moser ci riprova nell'inseguimento

NOSTRO INVIATO
GIULIANO CALIFANO

MONTERONI — Un velodromo così, Milano, Torino e grosse metropoli di tutto il mondo, se lo sognano. Un impianto favoloso, da mille e una notte, che ha però soltanto un paio di grossi difetti: è perso nel bel mezzo della campagna salentina, lontano da grossi centri abitati ed è destinato, conclusi questi campionati del mondo, ad ospitare rare manifestazioni di mezza tacca, se non al disco totale. Mezzo miliardo, o giù di lì buttato al vento. A meno che non si riesca a trovare un altro modo d'impiego degli attuali impianti, tutte le considerazioni che ne derivano le lasciamo ai lettori.

Non senza però aver ricordato che in casa nostra nemmeno piste come il Vigorelli, il Motovelodromo di Torino e le altre tre o quattro che andavano per la maggiore sono più in grado di allestire programmi di rilievo per continuità e qualità. Non resta quindi da augurarsi che il miracolo su due ruote si compia in Puglia, che cioè da qui riesca a prendere l'avvio il tanto auspicato rilancio (sono lustri che se ne parla) dell'attività ciclistica su pista.

Per tornare alle ragioni per cui siamo scesi fin quaggiù, vi diremo comunque che forse mai le prove tirate della pista si sono svolte su di un velodromo così confortevole. I primi a riconoscerlo sono stati i corridori che ieri hanno perfezionato i loro allenamenti in vista delle gare che cominceranno oggi pomeriggio e si protrarranno fino a venerdì notte. Saranno in palio tre titoli per i professionisti (velocità, inseguimento e stayers); due per i dilettanti (velocità tandem e stayers) e due per le donne (velocità ed inseguimento).

Come avviene da anni — per intenderci dai tempi di Maspes, Gandini, Faggin, Borghetti e Beghetto — gli azzurri non figurano nella rosa dei favoriti in alcuna delle specialità. Le nostre aspirazioni si limitano a poter far entrare qualcuno in zona medaglie. Se v'è una specialità in cui possiamo sperare qualcosa di più questo è il mezzofondo dilettanti, gara nella quale il c.t. Guido Costa schiererà il campione italiano Stis (allenato da De Lillo), il vigile urbano di Roma Grifoni che correrà nella scia della moto pilotata da Capacci ed infine il vigile del fuoco Mastrotoraro che in batteria sarà anch'egli allenato da De Lillo. Dovranno comunque vedersela col campione uscente, l'olandese Mimsebee, col tedesco occidentale Poddleschie, con i sovietici che, si dicono, hanno compiuto progressi impressionanti.

Questa degli stayers dilettanti (qualificazioni) è una delle quattro specialità in programma appunto oggi. Le altre sono: la velocità professionisti (con ai quarti di finale), la velocità tandem per dilettanti (fino ai quarti di finale) e l'inseguimento donne (con le azzurre Bissoli e Tartagni). I tre nostri velocisti «pro» saranno Cardi, Turrini e Guniazzani (che è stato preferito allo specialista Borghetti). Hanno scarse probabilità di emergere contro i «draghi della sprint» guidati dall'australiano Nicholson campione uscente.

Venerdì, poi, scenderanno in campo anche gli inseguitori professionisti. Avremo occasione di riparlarne, intanto, sarà bene anticiparvi che questa è una delle prove più attese perché vedrà in lizza anche Francesco Moser.

La pista alla tv

Questo il programma dei «mondiali» su pista che cominciano oggi e si concluderanno venerdì:

OGGI (inizio ore 16) — Inseguimento femminile: qualificazioni e quarti di finale; tandem: quarti di finale e recuperi; velocità professionisti: qualificazioni, recuperi, quarti di finale; mezzofondo dilettanti: due serie. TV - Rete 1: collegamenti dalle ore 16,30 alle ore 17,30 e dalle 22,10 alle 23.

DOMANI (inizio ore 16) — Mezzofondo dilettanti; recuperi; velocità professionisti; semifinali e finale; tandem: semifinali e finale; inseguimento femminile: semifinali e finale; mezzofondo professionisti due serie. TV - Rete 1: collegamenti dalle ore 16,40 alle 17,30, dalle 18,30 alle 19,05 e dalle 21,55 alle 23 (a colori).

GIOVEDI' (inizio ore 16,30) — Criterium a punti per dilettanti; velocità femminile: qualificazioni, recuperi e quarti di finale; inseguimento professionisti: qualificazioni e ottavi di finale; mezzofondo dilettanti: finale; mezzofondo professionisti: recuperi. TV - Rete 1: collegamenti dalle ore 22,55 alle ore 23,20.

VENERDI' (inizio ore 16) — Inseguimento professionisti: quarti di finale, semifinali e finale; velocità femminile: semifinali e finale; criterium a punti per dilettanti: finale; mezzofondo professionisti: finale. TV - Rete 1: collegamenti dalle ore 13,55 alle ore 18,30, dalle 18,55 alle 19,45 e dalle 20,45 alle 21,30.

Se Lauda supera l'esame, due o tre Ferrari a Monza?

Ragazzoni e Lauda (mentre ascoltano il direttore sportivo Audetto), una coppia che si ricompone stasera per trasformarsi con Carlos Reutemann a Monza in un trio?

Decisione difficile per il vecchio "Drake,,

GRAZIANO MAGNI

MODENA — «Siamo abituati ai miracoli di Lauda. Ce la farà anche questa volta, il campionato mondiale avrà quest'anno un finale che sarà da ricordare a memoria d'uomo». Così dicevano questa mattina a Fiorano gli uomini addetti alla manutenzione dell'autodromo privato della Ferrari, dove nel pomeriggio Niki Lauda dovrebbe riprendere il volante della sua macchina. Con quale esito, naturalmente, non è dato sapere. La volontà del campione del mondo è forte, ma la Ferrari ha veramente intenzione di far correre a Lauda il Gran Premio di Monza? In questo caso parteciperà anche Carlos Reutemann?

Questi gli interrogativi che abbiamo cercato invano di risolvere a Enzo Ferrari. In serata egli ha risposto, non con un comunicato nel quale, tra fiumi di parole, è detto che Niki Lauda sarà oggi pomeriggio a Maranello, per effettuare alcuni giri di pista sul circuito di Fiorano. Assieme a Niki Lauda (o questo il comunicato non lo dice) saranno a Fiorano sia Regazzoni che Reutemann. Rinforzato dal pilota argentino, il team del «Cavallino rampante» si preparerà così a difendere i due soli punti di vantaggio che Lauda vanta ancora su James Hunt. Ma al di là di un sicuro riequilibrio di forze, nella lotta tra la Ferrari e la McLaren, che cosa significa questo probabile ritorno di Lauda alle corse, forse fin da domenica prossima?

La domanda bisognerebbe girarla a Regazzoni, che ha espresso chiaramente il desiderio di restare per un'altra stagione almeno, alle dipendenze della casa di Maranello. Ma tre piloti di questo livello, non sono troppi, anche per una macchina di prestigio come la Ferrari? E se a Maranello si era al corrente (e sarebbe ridicolo pensare il contrario) di questo anticipato rientro di Lauda, perché si è deciso di ingaggiare Reutemann, se non pensando al futuro, cioè alla prossima stagione automobilistica?

Regazzoni ha fatto intendere di non aver avuto alcuna assicurazione esplicita da parte dell'ing. Ferrari. Cioè, non gli è stato detto se sarà lui o Reutemann ad abbandonare la Ferrari nel prossimo anno, sempre che la Ferrari stessa non decida di impiegare contemporaneamente tre vetture, e sempre che queste tre vetture siano disponibili, perché c'è anche chi dice che il reparto corse delle officine Ferrari non possa sostenere questo sforzo.

Solo una cosa appare chiara, in tutta questa ridda di congetture, che riporta un interesse quasi morboso, per le condizioni di Lauda, nel massimo campionato automobilistico mondiale: cioè se Lauda rientrerà domenica stessa per difendere in prima persona il suo scettro. Ce la farà? E' molto difficile stabilirlo. Lauda è un campione di eccezionale talento, ma deve scontare, oltre al lungo periodo di inattività, anche i postumi di una condizione fisica che mezzo un mese fa lo cedeva in pericolo di vita.

Anche a Maranello ci si chiedeva oggi se egli sia davvero già in grado di affrontare tutte le sollecitazioni che richiede un Gran Premio di «Formula 1». Lauda, è ormai chiaro, come risulta dalle dichiarazioni che egli ha fatto in questi ultimi giorni, mira a rientrare a Monza il 12 settembre. Evidentemente, stamane, anche con l'arrivo di Lauda a Maranello, Ferrari non aveva alcuna possibilità di poter rispondere alle due domande che tutti si ripropongono. Non basta la volontà di Lauda di rischiare, la più piccola disavventura coinvolgerebbe, in una responsabilità morale, tutta la casa di Maranello, anche se in sostanza, il parere del medico sostituisce il definitivo «imprimatur» per considerare «abile» il campione austriaco. Pino a ieri, c'erano, inoltre le difficoltà inerenti alla preparazione della stessa macchina, ma si diceva stamane che nel caso, i meccanici di Maranello si sarebbero fatti in quattro, che avrebbero fatto l'impossibile. Il «test» definitivo deve comunque essere costituito dalla prova del pomeriggio di oggi.

La decisione sulla partecipazione della Ferrari a Monza, maturerà questa sera o domattina. L'entusiasmo di diverse centinaia di persone che si sono assiepate fin da stamane, lungo i reticolati del piccolo autodromo di Fiorano, per osservare come avrebbe retto Lauda, di nuovo vicino a Regazzoni e a Reutemann, è lo stesso di quello che si avrebbe domenica sul circuito di Monza, se Niki fosse di nuovo miracolosamente in pista. Bisogna ricordare che in ogni caso, per il «gran vecchio» di Maranello, non si tratterà di una decisione facile.

SPORT-FLASH

CICLO — Il «Memorial Fausto Coppi», corsa ciclistica internazionale per dilettanti, con partenza e arrivo a Cabella Ligure, è stato vinto da Flavio Miozzo (V.C. Rovigo Mezzorale), che ha percorso i 195 km. in 4 ore 45', alla media oraria di km. 40,909. Al secondo posto Walter Polini.

CALCIO — La Novese, che a Vignole Borbera ha battuto per 2-0 una rappresentativa della Valle Scrivia, ospita domani sera, alle ore 21, in amichevole, la prima squadra del Como.

PALLAVOLO — Il torneo di pallavolo, 1° Trofeo Autoscuola Novese, svoltosi a Pozzolo Formigaro, è terminato con la vittoria dell'Atm Novi

BOCCE

Granaglia mattatore

GUIDO TOLAZZI

Rivoderose al settimo cielo e e un soffio del titolo. Pianelli Traverso col morale a terra (anche a causa della improvvisa defezione del suo capitano Sturla, costretto a letto) e ormai senza speranze per la conquista del «Martini» questo le risultanze della sesta giornata del campionato di bocce a quadretto che a Fossano ha scritto il capitolo più importante e forse decisivo ai fini dell'assegnazione del titolo per il 1976.

Un Granaglia edizione-manziale è stato ancora una volta il grande mattatore: i tecnici federali, giunti a Fossano per visionare i «papabili» bocciatori azzurri (Aghemo, Andreoli, L. Bruzzone) per i mondiali di Torino, alla fine hanno dovuto convenire che il grande «Bertò» è senza alcuna discussione ancora il miglior colpitore in assoluto. Il capitano azzurro quasi certamente ricoprirà questo ruolo nella prova iridata e accanto a lui (anche se nulla di ufficiale è stato comunicato e si va soltanto che i convocati andranno in ritiro ad Albenga) dovrebbero giocare Sturla, come «spalla», Sulmi, secondo puntatore e un accostatore «puro» scelto tra A. Gaudera, Paletto, Salva e Targano.

La Rivoderose, dunque (a due giornate dalla fine del torneo, con solo più sette punti in palio, ha tre lunghezze di vantaggio sulla Pianelli) è da considerarsi per il secondo anno consecutivo la vincitrice del «Martini». A Fossano, oltre le prove maiuscole di Granaglia, va sottolineata l'ottima vena dell'intramontabile «Cianca» Bregolin che ha così mascherato le non perfette forme di Salva (forse preoccupato di ben figurare agli occhi dei tecnici) e la prova in tono minore di Benevene.

I diretti avversari del Pianelli (Sulmi, Andreoli, Clerico, Paletto) sono invece miseramente naufragati e hanno toccato il fondo del non-gioco proprio nell'incontro di apertura che li opponeva agli artigiani della Way Assauto (Fossano).

Giro della Val d'Aosta

C'è un olimpionico da battere in salita

GIOVANNI BINDA

PONT ST-MARTIN — E' scattata stamane la tradizionale edizione del Giro ciclistico della Valle d'Aosta, organizzata per l'occasione dal Club Sportivo «Lys» in collaborazione con le altre società ciclistiche valdostane. Stavolta dal calendario, perché vicina dopo Montreal e in concomitanza con l'Internazionale Tour dell'Avvenire, la classica per dilettanti di 1° e 2° serie assume fin dall'inizio colpi di scena con i corridori impegnati sui saliscendi mezza fase che contraddistinguono la competizione rendendola altamente selettiva.

Dei settantanove iscritti fra i migliori del «vivaio» nazionale (fanno spicco la medaglia d'argento di Montreal Martinelli, gli azzurri Algeri e Conti, il toscano Mazzantini, il bergamasco Micri, il giovane Federigo del Fiat, Guelci della Pezzarini, i velocisti Crespi e Dell'Acqua della Lainatese Brooklyn, la giovane speranza Visentini della Mariani Cali) la corsa mantiene in piena le promesse della vigilia e si avvia a riservare ai molti appassionati che la seguiranno molte emozioni soprattutto nella tradizionale finale, quella che porterà il Giro da Champoluc ad Aosta, attraverso i 1640 metri del Col di Joux e i 1971 del Colle San Carlo, i due tetti del Giro.

Oggi si arriva ad Arvier (mt 775) con un percorso di km 120 che da Pont St-Martin si snoda a St-Vincent, ricca due volte Aosta (passaggi alle 12,50 e alle 15) prima di arrivare sul saliscendi di Gressan e St-Pierre che portano al traguardo finale. Dovrebbe essere tappa da velocisti ma può scapparci la grossa fuga con distacco tombale da classifica. Domani seconda frazione Arvier-Cervinia lunga di km 138, con partenza alle 12 ed arrivo previsto a Cervinia alle 16.

VITE D'ORO
grappa bianca stravecchia

dopo cento anni
bianca come appena distillata
Vite d'Oro invecchia in botti di frassino. In questo vetro, con gli anni s'arricchisce il gusto ma conserva intatto il colore e il sapore della grappa appena distillata.
CAMEL
Distillerie spa Udine

ODONTOTECNICI!
LA SCUOLA PER ODONTOTECNICI
annessa all'Istituto
PAOLA
LEGALMENTE RICONOSCIUTA
ai sensi degli articoli 99 e 140 del T.U. LL. SS. 27-7-34 n. 1265,
ha già aperto le iscrizioni ai singoli anni di corso che si attiveranno in conformità alle vigenti disposizioni di legge.
A garanzia degli interessati, presso la Segreteria sono in visione
gli atti ufficiali
dai quali risulta che il diploma, che sarà rilasciato al termine dei quattro anni di studio,
E' ASSOLUTAMENTE VALIDO per l'esercizio dell'Arte Sanitaria Ausiliaria di
Odontotecnico
con esami in Sede

ISTITUTO
PAOLA
CORSI RECUPERO PER:
1° MATURITA' PROFESSIONALE PER: ODONTOTECNICI - MECCANICI ELETTRONICI - OPERATORI COMMERCIALI
N. B. - I suddetti diplomi quinquennali sono validi per l'ammissione a tutte le facoltà universitarie.
2° MATURITA' TECNICHE PER: GEOMETRI - RAGIONIERI - PERITI
3° BIENNI E TRIENNI (IN UN ANNO) PER: GEOMETRI - RAGIONIERI - PERITI (idoneità alle classi: 2ª - 3ª - 4ª - 5ª)
4° LICEO CLASSICO - SCIENTIFICO - LINGUISTICO - ARTISTICO - MAGISTRALI
5° LICENZA MEDIA (in un unico anno) Corsi diurni, preserali, serali e per turnisti
PER INFORMAZIONI: Istituto PAOLA TORINO C.SO ROSSELLI 1 - Tel. 581.085 C.SO DE NICOLA 2 - Tel. 587.023

SIMCA 1100
PER DOCUMENTAZIONI, PROVE E ACQUISTI, RIVOLGETEVI ALLA....
SOC. LINCARAUTO

sedile posteriore ribaltabile
volume cofano bagagli da 370 a 1175 dm³
e in più tanti accessori
a partire da L. 2.615.000
(salvo variazioni della Casa)
IVA e trasporto compresi... naturalmente
corso Principe Oddone 68 tel. 472047
corso Orbassano 72 tel 581008

Piedi sudati?
Cattivo odore?
Il rimedio è semplice, non terapeutico. Basta chiedere in farmacia un etto di
ESATIMODORE
la polvere bianca e sottile del Dott. Cicarelli da spruzzare sui piedi puliti per avere piedi freschi, asciutti e deodorati per un intero giorno.

corso V. Re Cristina, 129 Torino tel. 884180/884670

FABBRICATO CIVILE

VALLE DI LANZO. Recente costruzione a 5 piani f. t. con seminterrato ad uso autorimessa e centrale termica.
Ampio parco tra il verde, la quiete e l'aria salubre della valle.
Adatto a CASA DI CURA - RIPOSO - COMUNITA' - ALBERGO. Possibilità trasformazione in mini-alloggi.
Mc. 6.450. Locale bar, grande cucina, mensa per il personale, cappella, 65 camere con servizi.
Ascensori, « montavivande », riscaldamento.
Vende: 550.000.000.

STABILIMENTO INDUSTRIALE

A 40 km. da Torino. Fronte strada provinciale, terreno 23.700 mq. di cui 12.700 recintato.
Stabilimento moderno di 6.200 mq., 2 carriponte (2 e 5 ton.), altezza mt. 5,50 filocatena.
Bilico da 30 ton., cabina elettrica, impianto forza motrice-illuminazione, impianto verniciatura a « tunnel » con forno, impianto aria compressa, collegamento « telex ».
Ampio parcheggio esterno.
PALAZZINA uffici mq. 438, alloggio custode 3 camere servizi.
Riscaldamento con « Dravo » per lo stabilimento, con radiatori per gli uffici e l'alloggio.
RICHIESTA: 600.000.000 compreso mutuo 95.000.000.

2 stabilimenti industriali

Settimo Torinese. Nuova costruzione, rispettivamente di mq. 2.200 e 1.700 su terreno cintato di mq. 5.700 e 5.500. Palazzine uffici a 2 piani f. t. uso uffici-abitazione. Altezza mt. 6 filocatena, portata industriale, ingressi carrai, luminosissimi.
VENDE: 380.000.000 e 340.000.000.

Stabilimento industriale

Torino Nord. Costruzione 1962. Mq.: 4.100 con uffici alloggio custode servizi. Cortile mq. 850. Area esterna mq. 2.000. Altezza mt. 4,50-6. Accessi carrai per autotreni, riscaldamento gasolio per uffici. Adatto qualsiasi attività. Vende: 800.000.000 compreso mutuo S. Paolo 90.000.000.

Stabilimento industriale

Moncalieri. Nuova costruzione; mq. 1.850, terreno cintato mq. 4.200; palazzina 2 piani + seminterrato. Altezza mt. 7, mensole 20 ton. Affitto: 2.100.000 mensili.

TERRENO INDUSTRIALE

con palazzina uffici ed alloggio custode. In Pessinetto: terreno mq. 5.820 (coperti 1.250). Lavori già iniziati, tutti i servizi. Vende: 35.000.000.

LOCALE in AFFITTO

San Mauro. Bene fabbricato mq. 500, cortile 300 mq., altezza mt. 3,40 riscaldamento. Adatto attività silenziosa. Richiesta: 500.000 mensili trattabili.

LOCALE SEMINTERRATO

GRUGLIASCO. Recente costruzione mq. 270, altezza mt. 3,20 riscaldamento gasolio. Adatto qualsiasi attività. Affitto: 140.000 oppure vende: 24.000.000.

OFFICINA STAMPAGGIO

Locale in affitto 800 mq., 1.000 di cortile, pluriennale contratto, macchinario completo per lavorazioni. Utile netto annuo: circa 75.000.000. Richiesta: 250.000.000.

OFFICINA MECCANICA

Cintura Torino, Avviatissima, macchinario moderno, lavoro assicurato con primaria clientela, ottimo reddito. Cede: 120.000.000. Parziale cambio immobili.

LABORATORIO CORSETTERIA

Moderna attrezzatura, rete di vendita nazionale con rappresentanti. Ottimo giro affari documentabile, in pieno sviluppo. Blocca: 120.000.000 compreso merce.

AZIENDA IMPIANTI ELETTRICI

Specializzata settore industriale e manutenzioni. Moderna attrezzatura, 3 automezzi. Utile netto annuo: 55/60.000.000. Trasferimento estero, cede: 70.000.000.

OFFICINA CROMATURA

Artigianale, attività quarantennale, locale 260 mq. Incasso annuo: 45.000.000 incrementabile, facile conduzione. Adatta persona volenterosa. Cede: 22.000.000.

GIOCATTOLI

Articoli bambini. Brillante posizione zona Francia. Grandioso e moderno, incasso veramente interessante, reddito adeguato. Trasferimento, cede: 65.000.000 trattabili.

PICCOLO CASEIFICIO

Lavorazione burro-formaggi con vendita dettaglio, attrezzatissimo, alloggio. Incasso annuo: circa 100.000.000. Adatto famiglio. Cede: 24.000.000. Dilazioni.

SUPERMERCATO ALIMENTARE

Cintura Torino, Moderna attrezzatura completa. Incasso annuo: 450.000.000. Cede: 85.000.000. Possibilità abbinamento con altro con incasso di 250.000.000 mm.

PENSIONE RISTORANTE BAR

Val Chisone. Apertura annuale, 24 camere, riscaldamento, attrezzatura 180 coperti. Incasso annuo: 100.000.000. Cede 45.000.000. Dilazioni, cambio trattabili.

RISTORANTE BAR SUPER

Cintura Torino. Privilegiata posizione passaggio, avviatissimo, attrezzatura moderna 150 coperti, alloggio, parcheggio. Utile netto annuo: 18.000.000. Cede: 12.000.000.

BAR BOTTIGLIERIA

Zona Nizza. In ottima posizione di passaggio, ampio locale, 4 ingressi, alloggio annesso 3 camere. Incasso gg.: 220.000 dimostrabile. Cede: 30.000.000.

BOTTIGLIERIA in SAVONA

Orario ridotto. In zona commercialissima di intenso passaggio. Grandiosi locali, buon incasso, minime spese, facile conduzione. Cede: 10.000.000.

PANETTERIA con FORNO

Pasticceria. In Moncalieri. Ampio negozio con attrezzature nuova. Vendita gg. nane: kg. 150. Alloggio annesso, adatto nucleo familiare. Cede: 12.000.000.

ALIMENTARI RIVENDITA PANE

Rivoli. Ampio negozio in posizione privilegiata, possibilità trasformazione self-service. Incasso gg.: 212.000. Causa malattia, cede: 8.000.000 trattabili.

OROLOGERIA - OREFICERIA

Argenteria. Brillante posizione zona Pavilla, arredamento moderno, ottima attrezzatura, ventennale attività, elevato reddito. Causa malattia, cede: 10.000.000.

LAVANDERIA A SECCO

Borgo S. Pietro. Attività cinquantennale, attrezzatura moderna, scelta clientela, ottimo incasso dimostrabile. Ritiro commercio, cede: 8.000.000 trattabili.

PICCOLO CASEIFICIO

Lavorazione burro-formaggi con vendita dettaglio, attrezzatissimo, alloggio. Incasso annuo: circa 100.000.000. Adatto famiglio. Cede: 24.000.000. Dilazioni.

SUPERMERCATO ALIMENTARE

Cintura Torino, Moderna attrezzatura completa. Incasso annuo: 450.000.000. Cede: 85.000.000. Possibilità abbinamento con altro con incasso di 250.000.000 mm.

PENSIONE RISTORANTE BAR

Val Chisone. Apertura annuale, 24 camere, riscaldamento, attrezzatura 180 coperti. Incasso annuo: 100.000.000. Cede 45.000.000. Dilazioni, cambio trattabili.

RISTORANTE BAR SUPER

Cintura Torino. Privilegiata posizione passaggio, avviatissimo, attrezzatura moderna 150 coperti, alloggio, parcheggio. Utile netto annuo: 18.000.000. Cede: 12.000.000.

BAR BOTTIGLIERIA

Zona Nizza. In ottima posizione di passaggio, ampio locale, 4 ingressi, alloggio annesso 3 camere. Incasso gg.: 220.000 dimostrabile. Cede: 30.000.000.

BOTTIGLIERIA in SAVONA

Orario ridotto. In zona commercialissima di intenso passaggio. Grandiosi locali, buon incasso, minime spese, facile conduzione. Cede: 10.000.000.

PANETTERIA con FORNO

Pasticceria. In Moncalieri. Ampio negozio con attrezzature nuova. Vendita gg. nane: kg. 150. Alloggio annesso, adatto nucleo familiare. Cede: 12.000.000.

ALIMENTARI RIVENDITA PANE

Rivoli. Ampio negozio in posizione privilegiata, possibilità trasformazione self-service. Incasso gg.: 212.000. Causa malattia, cede: 8.000.000 trattabili.

OROLOGERIA - OREFICERIA

Argenteria. Brillante posizione zona Pavilla, arredamento moderno, ottima attrezzatura, ventennale attività, elevato reddito. Causa malattia, cede: 10.000.000.

LAVANDERIA A SECCO

Borgo S. Pietro. Attività cinquantennale, attrezzatura moderna, scelta clientela, ottimo incasso dimostrabile. Ritiro commercio, cede: 8.000.000 trattabili.

AFFARE: LAVASECCO

In MONCALIERI. Grandioso negozio, attrezzatura moderna, incasso fortemente elevabile, ottimo reddito. Facile conduzione. Maternità, cede: 5.500.000. Dilazioni.

ECONOMICI

19 Vendita alloggi

(Continua da pag. 6)

A. COM.F.A.I. vende Collegno stessa casa ultimo piano con terrazzo 2 appartamenti contigui rispettivamente di soggiorno 3 camere tinello cucinino servizio e 1 camera cucina bagno doppio ingresso, ris. riscaldamento. 548.123.

A. COM.F.A.I. vende zona Lucento piano alto, recente, garantito, appartamento 4 camere tinello cucinino bagno a posto (lire 7 milioni 200 mila, dilazioni. Tel. 548.123.

A. COM.F.A.I. vende zona Valentino nuova, a lire 13 milioni 200 mila appartamento 3 camere cucina bagno, recente garantito, dilazioni. Tel. 548.123.

A. COM.F.A.I. vende zona San Paolo immobile composto da tetto mansardato e cantina nei vani, corrente. Tel. 548.123.

A. COM.F.A.I. vende zona Vanchiglia in stabile signorile recente costruzione appartamenti 4 camere cucina cucinino bagno da sole (lire 7 milioni). Occasione unica, dilazioni, mutuo. Tel. 548.123.

A. COM.F.A.I. vende a prezzi convenienti in stabile recentissimo ultimi appartamenti 1-2 camere tinello cucinino bagno. Mutuo San Paolo. Dilazioni. Tel. 548.123.

A. COM.F.A.I. vende in zona Pozzo Strada ultimi cari appartamenti 1-2-3 camere tinello cucinino bagno box sole. Da sole lire 3 milioni 500 mila e vano. Dilazioni. Tel. 548.123.

COMFAI

A. COM.F.A.I. vende via Tiziano ultimi pochi disponibile alle vendite, ultimo appartamento soggiorno 2 camere tinello cucinino bagno a prezzo speciale concorrenziale. Mutuo. Dilazioni. Telefono 548.123.

A. INTERESSANTE Trofarello nuovissimo via Bernardino Galliari 10 bis (Corso Nuova) ultimi appartamenti da una 3 camere a prezzi imbattibili. Visite in loco. Dilazioni. Tel. 548.154.

A. LA bella stella » a Mirafiori. Edificio vendesi nel brillantissimo quartiere di via Chiabrera 15/19 elegantissimi appartamenti varie dimensioni, ottimo investimento. Visite in loco. Telefonare 548.154.

A Pianezza ridente posizione alle porte di Torino, appartamenti nuovi pronta consegna, due camere, tinello, cucinino, bagno a posto più mutuo L. 6.500.000. Dilazioni. tel. 548.154.

A prezzo di concorrenza sul corso Francia 1 camera tinello servizi 10 milioni 500 mila dilazionabili 2 camere tinello servizi, 14 milioni 500 mila dilazionabili termine ravvicinato costruzione recente. Ris. 319.977 - 532.080.

ABITABILE subito Chieretta luminoso 2 camere cucina servizi vendo 23 milioni contanti resto dilazioni. Ris. 532.080.

ABITABILE subito stabile, ideale ufficio Regina) camere cucina servizi come nuovo 19 milioni contanti resto dilazioni. Ris. 319.977 - 532.080.

ABITABILE subito corso Tirreno recente vna camere tinello servizi 10 milioni contanti resto dilazioni. Ris. 532.080.

ABITABILE subito ingresso ingresso camere tinello cucinino servizi 8 milioni contanti resto dilazioni. Ris. 532.080.

ABITABILE subito nuova ristrutturazione via Issoria angolo corso Francia 2 camere cucina abitabile bagno 15 milioni contanti resto mutuo dilazioni. Ris. 532.080 - 319.977.

ABITABILE subito via Monginevro piano rialzato 2 camere cucina servizi ripostiglio anche studio 15 milioni dilazionabili. Ris. 319.977.

ADATTO reddito corso Matteotti 2 camere ingresso camere tinello servizi 9 milioni 200 mila dilazionabili. Ris. 319.977.

ALLOGGIO stabile libero camere zona S. Paolo 3 camere cucinino bagno più ingresso 100 mq vendo 47 milioni lire. 540.030.

APPARTAMENTI ed uffici liberi pluralità 3-4 camere con servizi a posti auto in palazzo recente rivestimento adiacenze piazza Bernini vendesi 430 mila il mq reddito al 5% Agenzia Bonino tel. 251.895.

APPARTAMENTO ottimo piano salone 3 camere cucina doppi servizi palazzo Via Residenze corso Francia 223 Regina Margherita. Collegno vendesi direttamente proprietario tel. 331.756.

ATTENZIONE appartamenti precollaudo via Borgaro angolo via Lanzo/Ivrea camere cucina servizi, L. 6 milioni 700 mila dilazionate L. 2 milioni contanti. Basketell 855.359.

BARRIERA Milano, via Cuneo 21: camere cucina bagno 6 milioni 800 mila mutuo ordini finanziario. Gabetti 5767.

BARRIERA Milano: via Fossata 28: camera servizio da 1 milione 600 mila; camera cucina servizio da 3 milioni 200 mila; 2 camere cucina bagno 2 milioni 500 mila meno mutuo finanziario. Gabetti 5767.

BORGATA Paradiso via Bligny 19 nuovi signorili 3-5 camere cucina 1-2 bagni da 24 milioni 600 mila a 59 milioni 900 mila Centrocasa 767.888.

CASA rustica indipendente composta pesa Castelli 40 km Torino 1400 mq terreno agricolo adattata unica luce vendo L. 5 milioni 700 mila. Tabellarete 518.042.

CASABIANCA vendo libero in stabile recentissimo con ottimi rifiniture 2 camere tinello cucinino servizi e L. 27 milioni 800 mila mutuo agevolazioni. Telefonare 531.008 - 531.310 - 539.064.

CASABIANCA vende libero in via Bra-cini S. Paolo rustemente 2 camere cucina servizi L. 13 milioni 900 mila. Telefonare 531.008 - 531.310.

CASABIANCA vende libero in piazza Statuto appartamento in stabile decoroso signorile 7 camere 2 saloni 2 servizi ampia facilitazioni pagamento. Telefonare 540.254.

CASABIANCA vende libero in via Barbaroux zona Carmagnola ripartito 2 camere tinello cucinino servizi L. 21 milioni 800 mila mutuo agevolazioni. Telefonare 531.008 - 531.310 - 539.064.

CASABIANCA vende libero attico in via Cenisio signorile camere confortevoli terzo servizi L. 18 milioni 500 mila accessori. Telefonare 533.597 - 548.234 - 539.973 - 531.310.

CASABIANCA vende libero in via Ovada corso Belgio rinnovatissimo camera tinello cucinino servizi mini cucinetta 18 milioni 500 mila ottimo agevolazioni. Telefonare 531.008 - 531.310 - 539.064.

CASABIANCA vende libero in zona Statuto 2 camere tinello cucinino servizi a L. 19 milioni 900 mila dilazionabili. Telefonare 531.008.

CASABIANCA vende libero Mirafiori in stabile nuovissimo con ottimi rifiniture 2 camere tinello cucinino servizi a L. 23 milioni 500 mila mutuo dilazioni. Telefonare 540.254.

CASABIANCA vende libero in via Andorno corso Belgio appartamento piano alto salone 2 camere tinello cucinino servizi lussuosi 33 milioni 500 mila agevolazioni di pagamento. Telefonare 531.008 - 531.310 - 539.064 - 548.973.

CASABIANCA vende libero zona Aeronautica bassa Fiat signorile piano alto 2 camere tinello cucinino servizi L. 21 milioni 500 mila dilazionabili. Telefonare 533.597 - 549.254 - 539.064.

CASETTA ripetto cortile Alba, nuova unica terrena vendesi lire 6 milioni 600 mila Telefonare 011/353.011 Asti.

CASETTA prefabbricata mq 70 da installare casa nuova costruita vendesi vera occasione. Tel. 540.030.

CASETTA rustica in cintato collina Alba 4 vani cantina senza licenza esercizio vendesi lire 7 milioni 800 mila. Telefonare 0141/353.011 Asti.

CENTRALE appartamenti in palazzina prima signorile camere cucine servizi ampia metratura dilazioni 9 milioni 800 mila anche contanti pochi affittasi. Telefonare 518.017.

COLLEGNO corso Francia angolo via Milano nuova costruzione appartamenti ogni dimensione Parla Galliano vende. Mutuo. dilazioni. Tel. 329.071 692.412.

COLLEGNO via Roma 39 penul Municipio in stabile di nuova costruzione vendesi ultimi alloggi liberi di soggiorno camere tinello cucinino bagno L. 19 milioni più mutuo L. 9 milioni 700 mila lire L. 7 milioni 500 mila possibilità dilazioni rivolgersi in loco sabato e festivi oppure telefonare per appuntamento a «La Casa» 530.821 534.630.

CORSO Regio 48 vendonsi ultimi alloggi 4 camere 2 servizi 6 milioni 800 mila mutuo agevolato. Telefonare 518.017.

CORSO Inghilterra 29 rinnovati 3 camere cucina ingresso servizi a bagno da 8 milioni 900 mila a 8 milioni e 300 mila. Centrocasa 548.475.

CORSO Lecce, via Arona 4, camera cucina servizio 8 milioni 800 mila mutuo finanziario. Gabetti 5767.

CORSO Lecce (vicino via 26) Lessona) libero in signorile recente del 1953, salone, 3 camere, cucina, doppi servizi, cantina e cantina. L. 30 milioni 500 mila; possibilità dilazioni pagamento. Sabatini. 655.339.

CORSO Umbria angolo via Modena 5 recenti interni 1-2 camere tinello bagno da 9 milioni 100 mila a 13 milioni 800 mila Centrocasa 548.475.

CORSO Marconi 34 dilazioni signorili alloggi da 205 a 305 mq da 21 milioni 300 mila a 118 milioni 900 mila mutuo mutuo Centro Casa 548.475.

CORSO Vittorio 37 imponenti recenti ultimi alloggi altamente signorili mq. 160 pronti stabile mutuo 40% tel. 501.000 comunque rivolgersi in cantiere.

CORSO Vittorio 37 vendesi signorili e simpatici monocamere con cucinetta tinello possibilità investe subito mutuo 40% tel. 501.000 oppure rivolgersi in cantiere.

CROCETTA via Vela salone con veranda camera cucina bagno 22 milioni mutuo mutuo finanziario. Gabetti 5767.

DEL FERO 555.068 vendesi corso Orbassano 104 alloggi 1-2 camere servizi, terzo piano ascensore e pagasi reddito, e prezzi d'occasione, facilitazioni di pagamento.

DEL FERO 555.068 vendesi corso Nl. D'Angelo appartamento libero signorile panoramico salone 4 camere doppi servizi ingresso. Mutuo. Dilazioni.

FARRICATO civile Valle di Lanzo recente costruzione 3 piani, seminterrato uso autorimessa-centrale termica, ampio parco. Adatto casa di cura riposo comunità alberga. Possibilità trasformazione mini-alloggi, ha 6450. Dal grande cucina mensa 65 camere servizi cappella vendesi 550 milioni. Fasano 694.070 694.180.

FIAT Mirafiori via Montevecchio 8 recenti signorili 2-3-4 vani 1-2 bagni da 10 milioni 900 mila a 21 milioni 200 mila mutuo Centrocasa 767.888.

FURRATO 544.566 vende alloggio tenza piazza Massaua 2 camere tinello cucinino servizi finalizzazioni L. 13 milioni 500 mila.

MINIMO corsi mq mutuo vende bellissimo alloggio camera tinello cucinino e servizi via Ramier 3 Torino. Telefonare 427.621.

PIAZZA Chironi 14 camere cucina bagno da 6 milioni 500 mila; 2 camere cucina bagno da 3 milioni e mila mezzo mutuo finanziario. Gabetti 5767.

PIAZZA Solferino via Nizza 6 meravigliosi appartamenti di salone triplo, 2 saloni, 4 camere, cucina, 2 bagni, posto auto, libero. Gabetti 5767.

PIAZZA Statuto 20 imponente palazzo 2 camere cucina 1-2-3-4-5 vani servizio bagno da 800 mila a 10 milioni 900 mila Centrocasa 767.888.

PRIVATO vende bellissimo alloggio libero subito 2 camere servizi Mirafiori occasione tel. 342.157.

STAZIONE Dora via Bocconio 23 camera cucina servizio 3 milioni 800 mila mutuo mutuo finanziario. Gabetti 5767.

UTILE 579.898 347.828 vende libero subito via Spalato 3 camere tinello cucinino servizi 13 milioni 500 mila dilazionabili.

VIA Lanzo 183 camere tinello cucinino bagno 8 milioni 800 mila mutuo mutuo finanziario. Gabetti 5767.

VIA Madonna Rosa 2: 2 camere tinello cucinino 10 milioni 500 mila meno mutuo finanziario. Gabetti 5767.

VIA Monginevro 7 angolo via Ciamarlenga vendo alloggetti liberi ed occasioni fabbricato posizionato. Tel. 332.834.

VIA Monginevro 50: 2 camere cucina servizio 5 milioni 400 mila meno mutuo finanziario. Gabetti 5767.

VIA San Donato 54 camere servizio 4 milioni 500 mila, 3 camere cucina servizio 2 milioni 300 mila, 2 camere cucina servizio da 4 milioni 200 mila, box 2 milioni 300 mila meno mutuo finanziario. Nostro personale sul posto. Gabetti 5767.

VILLA Cavriglione Torinese 3 salone 3 camere cucina box lavanderia giardino vendesi 45 milioni tel. 746.050.

VIA Michelotti 125: camera tinello cucinino bagno 8 milioni 200 mila; 2 camere e tinello cucinino bagno 12 milioni 500 mila meno mutuo finanziario. Gabetti 5767.

VILLA Feldheim salone 3 camere cucina 3 servizi, box 2 bagni, Affittasi 300 mila. Feasino, 694.070.

FRAMAL tel. 515.876 affitta stanze case mobiliate(i ed appartamenti arredati da L. 120 mila in su.

PIED-à-terre 5. Rita camera servizi arredata zona cucina 175 mila più libertà pasto massima serietà. Telefonare 667.462.

VILLA a Pino signorile 3 camere cucina cucina grande servizi, arredata giardino 2000 mq tel. 441.474.

20 Domande affitto

ABBISOGNA alloggi vuoti o semivuoti il massimo interessamento. Agenzia Rubino tel. 779.715 - 791.826.

ABBISOGNA alloggio vuoto o semivuoto limitrofe zona e provincia. Immobiliari referenziatissimi. Tel. 740.890 536.719.

CERCASI affittare alloggetto di camera tinello cucinino bagno vuoto Torino o prossimità richiedere impiegati ottimi referenziati prima categoria. Telefonare 749.006.

PRIVATI agenti immobiliari referenziatissimi cercano in affitto 2-3 camere servizi completi. Telefonare 279.598.

21 Offerte affitto

A. AFFITTO alloggio arredato/libero indipendente 80 mila mensili. Rivo via S. Bernardo 49.

ARMANO alloggio uso abitazione o ufficio di 2 camere cucina cucinino doppi servizi doppi ingressi box tel. 441.474.

AFFITTASI a pinerolo posti camera cucina, 2 camere cucina, 3 camere cucina a servizi stesse case. Tel. 213.573 mobilificio.

ALLOGGIO in palazzina zona Parella: 3 camere salone cucina doppi servizi box 2 bagni, Affittasi 300 mila. Feasino, 694.070.

FRAMAL tel. 515.876 affitta stanze case mobiliate(i ed appartamenti arredati da L. 120 mila in su.

PIED-à-terre 5. Rita camera servizi arredata zona cucina 175 mila più libertà pasto massima serietà. Telefonare 667.462.

VILLA a Pino signorile 3 camere cucina cucina grande servizi, arredata giardino 2000 mq tel. 441.474.

22 Traslochi

AUTOTRASLOCHI accurati prezzi modici, immediata disponibilità mobili qualunque località. Tel. 857.251, Moncalieri via Riva 27.

24 Mobili, arredi

ALASIA corso Vittorio 5 - cedo lavoro inevitabile liberisti, servizi. Richiedere cataloghi.

ATTENZIONE camere matrimoniali 238 mila, cucine componibili complete 134 mila - Divani mobili via Lagrange 28 Bonelli.

BAROVERO mobili, via affissi per voi in tutti mercati; salotti armadioni mobili singoli cassoni, via Belfiore 43 angolo via Valperga Caluso. Tel. 655.434 parcheggio.

38 Animali e veterinaria

ABBIAMO buoni gatti siamesi selvatici e cuccioli di tutte le razze. Rosanna Sedegliani telefono 500.671 Torino.

YORKSHIRE femmine pedigreed alani schnauzer boxer barboncini salernitani pinscher bastardini tutte le razze tel. 334.810.

SAN BERNARDO femmina 7 mesi vende. Telefonare 944.1228.

43 Filatelia, collezioni

A. OCCASIONISSIMA francobolli piccole valute pratamente nuovissimi, privato vende in blocco continenti. Telefonare mattino 651.230.

45 Ville, cascine, appart. per vacanze, acq.-vend.

ALBA Cebetti di Rivoli le disponibilità più convenienti tra gli immobili della riviera Alpi Liguri. Alba via B. Sclavo no in Loro 3 tel. 041 52.063 52.064.

CASA trasformata centro paese adatta fine pensionato comodo stallone scuderie Lanzo Moncalieri vendesi mini alloggi di 3 vani e accessori da lire 4 milioni e lire 6 milioni 500 mila per informazioni tel. 011.516.342.

CASCINA libera in Casalborgnasco giornate 20, irriguo, fabbricato con abitazione e locali rustici vasta m. 140 milioni. Telefonare TORINO 92.201 dalle 15 alle 24.

CASA mobile causa trasferimento vendesi ad ogni comodo. Telefonare 864.5847.

CESANA via Roma 47 alloggi nuovi completissimi mq/camera 2-3 camere con a partire da 13 milioni compreso mutuo posti subito. Vende Area 3 Torino. Telefonare 011 831.007.

CONPAR vende a Pietra Lisure in zona centralissima villetta di mq. 70 vani servizi a n. 25 milioni 500 mila. Telefonare (019) 47.158 - 47.280.

CONPAR vende a Loano centro con magnifica vista mare alloggi di 4 vani, ripostigli, terrazzo, 74 milioni 500 mila. Telefonare (019) 47.158 - 47.280.

CONPAR vende a Bardo e posti lungo Aurelia, villa uno-bifamiliare, con giardino, a L. 42 milioni 500 mila altre. Telefonare (019) 47.158 - 47.280.

CRISOLO (Alloni) vicino costruttrice 1-2-3 camere tutti servizi posto auto da L. 9 milioni facilitazioni pagamento vende Area 3 Torino. Telefonare 011 831.007.

RIVIERA Proposte acquisenti salti casetta da risalire o rustico con terreno siamo viale mare non lontano centro abitato. Scrivere: Via Bellisandra 4 - 10100 Torino.

RUSTICO in Valpantena a 400 metri da lago e a mezz'ora Verona 4 vani con stalla e fienile L. 7 milioni 800 mila. Telefonare 543.099.

RUSTICO panoramico tra Pinerolo e Sestriere 5 locali, 2 bellissime stalle grande fienile giardino pro acque luce, terreno e 250 metri 14 milioni 600 mila. Telefonare 539.616.

RUSTICO Valpantena 4 vani 4000 mq terreno panoramico eventualmente box milioni 6. Telefonare 540.099.

VALLE d'Aosta. Morgex, appartamento due viste, centralissimo con due balconi, terrazzo, completo cucina. Ideale per estate e inizio autunno, vendesi anche cucina. vendesi garage 2000 mq. L. 2.700.000 trattabili. Telefonare Eli Vacanze telefono 0165/80.879.

VARAZZE PIANI D'INVERSA in compimento privato ottimo di pace splendida vista mare comodi di 4 camere cucina 2 ristrutturate con vista mare disponibili alcuni con giardino e ampi terrazzi prezzo ottimo vendesi occasionale mq 8 milioni 500 mila più mutuo facilitazioni. Telefonare 300.943.

49 Informazioni

INFORMITALIA informazioni commerciali private industriali centrali telefoniche corso Vittorio Emanuele 107. Telefono 511.024 536.843.

50 Smarrimenti

LAUTA smarrito chi consegna borsetto documenti personali assegno c. Vittorio angolo c. Moncalieri tel. 399.285.

51 Occasioni

OCCASIONE tappeti persiani persiani con certificato di garanzia ogni capo a misura vendesi. Moncalieri via Mameli angolo Martinetto 34, Strada Cardinal. VENDESI sala studi. Rivoltissimo lavoro camera letto Liberty con grandi specchiere comodini mobili 800. Tel. 472.192.

52 Varie

DA vero fallimento grande assortimento angolare 4 elementi lavoro a mano L. 700 mila apprettamenti Moncalieri via Vittorio Veneto 82.

DIVERETTE le nuove pinghevoli originali «Divertex» sono praticate e vendute solo in via Bagnoli 25 Lungo Dora Firenze 211 linea tre bus tel. 781.471.

IMPORTAZIONE mobili originali inglesi, libreria orologi tappeti pianoforti camini Sheffield e varie, vendita ad artigiani. Moncalieri Ancona via Madonna Mercoledì 36, telefono 986.8818 incontriamo pezzi cerchi epoca e stile perfetti veramente autentici.

PIANOFORTI mercato peculiare occasioni con garanzia notissimo venditore accordatore via Michelangelo 53 tel. 385.539.

TUTTI gli accessori e decorazioni per cucina stufaria Nuova via Lodi 17/a tel. 287.628.

L'APERITIVO SUPERLEGGERO

CHINOL

Ha pochissimo alcool e.....
un gusto che non finisce mai!

Gabetti

TORINO
via Mercantini 5
tel. 011/5767

34 FILIALI IN ITALIA

milano, torino, roma 4, alessandria, cenale m., biella, sanremo, genova, monza, pavia, novara, lecco, bergamo, como, brescia, verona, vicenza, padova, mestre, milano, pisa, livorno, rimini, pescara, cagliari, napoli, bari.

VENARIA
Viale Roma n. 10

Sobria ed elegante costruzione dotata di riscaldamento centrale. Sono disponibili appartamenti da: 2 camere, tinello, cucinino, bagno, cantina da L. 15.000.000; 4 camere, cucina, bagno, cantina da L. 24.200.000; 5 camere, cucina, bagno, cantina da L. 28 milioni 500.000. Mutuo finanziario fino al 70 % del prezzo. Personale sul posto sabato e domenica.

Via S. Donato n. 54

Lo stabile è stato recentemente ripristinato nelle parti comuni.
Monocamera L. 1.700.000.
Camera + cucina + servizio da L. 2.200.000 a 4.000.000
2 camere + cucina + servizio da L. 4.200.000 a 5.700.000.
Magazzini e box di varia metratura da L. 600.000 a 4.200.000.
Muri negozi L. 9.400.000.
Pagamento agevolato con comode dilazioni. Nostro personale sul posto anche festivi.

Settembre, il mese delle "accompagnatrici,,

LE HOSTESS DI ROMA

Settembre. Le grandi capitali, preda per due mesi di orde di turisti, divengono di nuovo terreno di caccia degli uomini d'affari piccoli e grandi, veri o presunti. Intorno a loro, riprende la propria attività tutta un'industria femminile: quella delle «accompagnatrici», delle «ospiti». E' un costume antichissimo e insieme modernissimo, che neppure il femminismo è riuscito ad intaccare. «Stampa Sera» ha visitato per voi il posto dove è nato (Tokio, con le geisha) e dove conosce ora il suo «boom» (Roma, con le hostess).

All'aeroporto di Fiumicino, ad accogliere il passeggero che giunge dall'estero è un cestino ricolmo di copie del giornale pubblicitario dello scalo, «Benvenuto a Roma»: l'elenco delle ambasciate, gli orari dei musei, la pubblicità dei ristoranti e mezza pagina dedicata all'Hostess Club. Il primo contatto tra hostess e clienti è creato appena scesi dall'aereo.

Il secondo gancio è teso su «La settimana a Roma», una guida completa dei fatti della settimana, capillarmente distribuito in tutti gli alberghi e i locali alla moda. Il terzo, più personale, è un volantino che ragazzi dall'occhio esperto distribuiscono a chi ha la faccia giusta, nella zona di via Veneto.

«Avete problemi di rappresentanza femminile per pranzi ufficiali, visite, mostre, riunioni mondane? Volete passare un piacevole "week-end" con una bella ragazza ai vostri ordini? Desiderate un'interprete che parli inglese, francese, tedesco, spagnolo? Siete soli e non sapete con chi passare la serata? Rivolgetevi all'Hostess Club. Oltre un centinaio di ragazze a disposizione. Ventimila lire giornaliere. Telefonare al 479.670».

Il numero corrisponde al signor Gianni Bonomi, via Milano 58. Al «numerico» della Sip aggiungono: «Organizzazione di hostess, accompagnatrici, interpreti». Tutto a posto. Non resta che passare all'azione. La voce che risponde all'apparecchio è accattivante; ma dopo poche battute tiene a mettere i puntini sulle i: troppi uomini hanno interpretato la pressante pubblicità all'iniziativa come un facile invito, e si sono precipitati a via Milano sperando in facili amori. «Ma sbagliavano — assicura la segretaria del club. — Le hostess di rappresentanza non possono accettare la "avances" dei clienti, pena la espulsione. L'organizzazione, in proposito, è severissima».

A questo punto, onde non sprecare soverchie energie o risparmiare nel contempo «le ventimila» (che, inflazione o no, sono sempre ventimila), scopriamo le carte: ci dichiariamo giornalisti e chiediamo prenotare una ragazza: bisogna telefonare, specificando nome e cognome e indicare il motivo della richiesta e il luogo prescelto: il pagamento è anticipato e deve essere effettuato personalmente. Solo a queste condizioni le hostess sono disponibili.

«C'è molta richiesta anche per le interpreti, soprattutto per quelle di lingua araba — dice Jacqueline, 30 anni, corpo da indossatrice. — Gli industriali trovano comodo trattare con i rappresentanti dei paesi del Medio Oriente senza passare attraverso i canali ufficiali, servendosi di traduttrici discrete e lontane dal mondo degli affari». La regola "aborre" la "maggioranza italiana", tutta generosa, elegante e di buona cultura. Il loro guadagno, pari al 50 per cento dell'incasso lordo, è proporzionale al numero di «accompagnamenti»: in media, attorno alle 200 mila lire mensili. «Non è poco per un'attività tutto sommato piacevole che ci fa conoscere gente importante e vivere nel bel mondo», sostiene Cinzia, una bionda ventiseienne.

E le proposte «extra»? «Prima della fine della serata ci provano almeno nove uomini su dieci — rispondono in coro. — E quasi tutti offrono ricchi compensi aggiuntivi. Per noi è un po' mortificante. Ma ormai ci abbiamo fatto il callo».

e. m.

LE GEISHA DI TOKYO

TOKYO — Il cosiddetto bagno turco (toruko, come lo pronunciano i giapponesi) è il rifugio maschile delle avventure sessuali. Ciascuna «toruko-girl» ha un suo cubicolo dotato di sauna, bagno a vapore per il massaggio. Il tipo di servizio che il cliente desidera dipende dalla contrattazione individuale e dalla somma che è disposto a pagare. La vasca, in effetti, a dimostrazione di tutte le sue qualità soltanto se esclusa per soddisfare il desiderio carnale dell'uomo».

Questo passo è estratto non da un prontuario pornografico, ma da una guida turistica di Tokyo, a disposizione dei visitatori (gratis) nei migliori alberghi. E' un piccolo esempio sia della disinvoltura con cui il Giappone ha adattato la sua ospitalità ai costumi occidentali, sia del diverso valore che essa attribuisce al sesso, non avendo conosciuto né i tormenti del cristianesimo né l'austerità del marxismo. Prima della guerra, «il bagno turco» non esisteva: il piacere della carne veniva acquistato secondo riti e cerimonie secolari.

Come le corporations industriali, la autostrade, i supermercati e l'inquinamento, anche la prostituzione è un portato della conquista americana. Ma essa ha una riservatezza ed eleganza tutte nipponiche. Nel «bagno turco» il pago biglietto d'ingresso, da 3000 a 12.000 lire, si basa sulle bollerie e sulla musica. Volendo, si ha soltanto un massaggio, fatto, naturalmente, con balsami e profumi, le mani e i piedi. E carezze vellutate e colpi di karate. Nelle ragazze di Tokyo non c'è nulla della volgarità dei parlours di New York né dello squallore delle «utilitarie» di Roma. Esse non percorrono le strade, che appaiono quasi sempre tranquille e ordinate, non vanno in automobile, i loro locali, tranne i più infimi, sono puliti e silenziosi.

In un certo senso è l'istituzione della geisha che prevale nel costume giapponese. Quella della geisha è una categoria in via d'estinzione: l'apprendistato è troppo lungo, difficile e senza sbocco per attirare, come un tempo, le giovani più belle e intelligenti. Ma il geisha party rimane una delle esperienze fondamentali della cultura nipponica. In esso, le ospiti intrattengano ancora i clienti danzando, suonando storici strumenti, cantando, leggendo.

Il turista normale non è ammesso al geisha party, per ricco o celebre che sia. Deve essere presentato per iscritto alla casa da un amico del proprietario o un cliente abituale. Di rado vivrà un'avventura, dipenderà dalla geisha, dall'impressione che avrà fatto. In ogni caso, trascorrerà una serata interminabile, che potrà includere la sauna e il brindisi con champagne. Mi ha detto un uomo loquacissimo: «Non amiamo la promiscuità degli occidentali. Essi non ci capiscono. Hanno sempre fretta, non sanno rilassarsi, dimenticare».

Da questa tradizione, col miracolo economico e l'apertura del Paese agli stranieri, sono scaturite forme ibride di divertimento sessuale. Dal matrimonio delle entraineuses è stato coopiato quello dei shimei. Coorti di bellissime ragazze tengono compagnia agli uomini nei cabarets, spingendoli a bere, e talora andando oltre per un compenso adeguato, purché sia vicina la chiusura, perché non si può occupare il tavolo per oltre un paio d'ore.

Interamente indigeno è invece quello della chiacchierata al bar, da cui il visitatore è opportuno che si guardi. Nei migliori locali di Tokyo può accadere che splendide creature s'avvicinino offrendo di discutere di arte o di politica, di sport o economia. Sono estremamente brillanti e preparate, ma il loro tempo — e spesso solo quello — è a pagamento. Poiché tali bar sono frequentati in genere da agiati uomini d'affari, il conto può benissimo raggiungere 50.000-70.000 lire per persona. Conviene discuterne prima col proprietario.

Lo dice uno studioso torinese di cose arcane, Renucio Boscolo

Nostradamus aveva ragione su Marte rovine di una civiltà

In una quartina del "profeta" rinascimentale ci sarebbe l'accenno ad un mondo scomparso Boscolo si è fatto mandare il negativo di una foto del "Viking", ed ora non ha più alcun dubbio

PASADENA — «Il Viking uno ha fatto capire che su Marte c'è vita. Il Viking due potrà dimostrarlo scoprendo composti organici sul suolo del pianeta rosso», è quanto ha dichiarato il professor Gerald Soffen capo degli scienziati della missione Viking.

«Anche la comparsa del più semplice dei composti organici... farebbe al caso nostro», ha aggiunto.

Viking due, comincerà a raccogliere i primi campioni di terreno nella giornata di sabato, entro il 20 settembre l'interrogativo principale ed ancora insoluto potrà avere una risposta.

«Nessuno ha mai detto che sarebbe stato facile...», ha sostenuto Soffen riferendosi alla posizione nella quale sono venuti a trovarsi gli stessi scienziati dopo gli ultimi dati trasmessi sulla Terra dal Viking uno.

(Ap)

La fotografia della polemica: i segni di costruzioni, strade, ecc., sembrano evidenti

Con due veicoli in orbita attorno a Marte e due laboratori automatici sulla superficie del pianeta rosso (che è proprio rosso dappertutto, a quanto pare) gli Stati Uniti lanciano questa settimana il più vasto programma di ricerche nella storia dell'esplorazione dello spazio. Il modulo di discesa del «Viking 2», che si è posato a fine settimana presso il polo nord di Marte, comincerà la ricerca di eventuali organismi viventi nel suolo della regione, relativamente umida. Il «Viking 1», che ha già condotto un'analoga ricerca in un'arida depressione a 6400 chilometri di distanza, più vicina all'equatore marziano, invierà ogni giorno dati meteorologici e di altro genere.

Ma intanto, gli scienziati, gli astronomi, gli esoterici e i maghi di tutto il mondo si interrogano (o interrogano le stelle) sul quesito più affascinante che la missione di Marte porta con sé: esiste, è esistita mai la vita sul pianeta rosso?

Gli scienziati ufficiali sono molto prudenti: non escludono, ma non affermano. Si limitano, per lo più, a constatare certe coincidenze, certe stranezze che le presenza di vita spiegherebbe assai bene. Già, al tempo del lancio del «Mariner 7» (che non arrivò su Marte, ma inviò interessanti fotografie), il Cavendish Laboratory di Cambridge sentenziò che le immagini non lasciavano alcun dubbio «per quanto riguarda la struttura di installazioni di forma geometrica su Marte». Ora, le ultime foto del Viking rivelano, secondo il geologo Michael Carr, «solchi simmetrici come quelli di un campo arato». Carr, ovviamente, preferisce non sbilanciarsi troppo a favore di ipotesi «e si limita a dire che la cosa è sconcertante».

C'è chi invece non ha paura di esporsi e ad andare più in là. Uno studioso torinese di cose arcane, Renucio Boscolo, si è fatto mandare il negativo di una delle foto più sconcertanti inviate a terra dal «Viking» e, sulla base di questa, ha confermato ciò che già un paio di mesi fa aveva anticipato in un'intervista su Stampa Sera: «Il suolo di Marte mostra le rovine di antiche città, di antiche costruzioni che rassomigliano a muraglie e che non possono essere di origine geologica o naturale».

Boscolo è certo di quanto dice, e noi non possiamo che prenderne atto. Anzi, se anche la sua spiegazione del fatto che gli scienziati americani siano così restii a pronunciarsi: «Dovrebbero rivedere molto di quanto è stato detto, scritto e pensato, nel campo della scienza, della filosofia e soprattutto della religione». Così, cercherebbero di guadagnare tempo, lasciando per il momento nel vago la valutazione del contenuto delle immagini.

Per Boscolo, tutti i dubbi sono svaniti quando ha scorto sul suolo di Marte «una immensa composizione, disposta geometricamente e con intersecazioni a 45 gradi, che non può essere opera se non di esseri viventi». Il pianeta rosso ha una minore gravità rispetto alla terra, ed offre minori impedimenti ad opere colossali, che un'eventuale antica civiltà marziana può aver costruito.

Niente di nuovo, del resto, secondo Renucio Boscolo. Tutto questo, lo aveva già detto Nostradamus, il medico e matematico del Rinascimento celebre per le sue sconvolgenti profezie, in cui il torinese (veneziano di origine) ha recentemente scritto un libro («Gli anni futuri secondo le profezie di Nostradamus», Meb editrice, 333 pagine, 3.000 lire). Lo aveva detto davvero? «Certo, nella quartina 4-33, oltre a indicazioni di carattere planetario che riguardano Giove, Venere e la Luna e che la scienza ha già dimostrato esatte, c'è un verso che dice: "Marte toccato per la sabbiona bianca". Ma ancora più importante è il passo in cui Nostradamus afferma: "Per la nostra umanità immatura si manifesteranno frutti maturi", cioè la grande opera antica si mostrerà, e questo provocherà sgomento in tutto il mondo. E che significa? Significa che noi scopriremo i resti di un antico mondo, da cui probabilmente è partito l'uomo. Scopriremo opere frutto di intelligenza, templi, costruzioni umane. Tutto questo, perché no, su Marte».

Non metteranno la mano sul fuoco per confermare che queste siano verità. Ma diciamo che ormai la scienza ci ha abituati e non stupirci più di nulla. Neanche del fatto di scoprire, tutt'a un tratto, che Nostradamus aveva davvero ragione.

c. s.

Per la "Venere negra,,

ALÌ DIVORZIA

CHICAGO — La storia d'amore tra Mohammed Ali e la moglie Khalilah è dunque veramente finita. La donna ha presentato istanza di divorzio accusando il campione del mondo dei massimi di abbandono e crudeltà mentale.

«Non voglio fare dichiarazioni e riferire particolari ma posso confermare i fatti», ha detto l'avvocato della donna, David Williams.

L'istanza di divorzio è stata presentata giovedì a Chicago e tutta la documentazione relativa è giunta al campione a Show Low, la località dell'Arizona dove Ali si sta attualmente allenando in vista dell'incontro che, titolo in palio, lo opporrà il 28 settembre a Ken Norton.

Su richiesta della signora Ali il giudice Robert Hunter ha altresì ordinato che il pugile non possa in alcun modo disporre dei beni e delle proprietà comuni, compresa la borsa del combattimento contro Norton.

Gli Ali si sposarono nel 1967 e dalla loro unione nacquero quattro figli.

«Non è mia decisione nutrire sentimenti di vendetta nei confronti di mio marito. A questo punto desidero lavorare di più per la mia carriera ed allevare i nostri figli in modo che non abbiano a soffrire ulteriormente. Mohammed sarà libero di fare quello che vuole ma dovrà assicurare per il futuro la sicurezza finanziaria dei figli», ha affermato Khalilah Ali in una dichiarazione rilasciata in serata tramite il suo avvocato.

Come si ricorderà il campione del mondo aveva riconosciuto di essere il padre della bambina nata il 6 agosto scorso a Veronica Porsche, detta la «Venere negra», la donna che negli ultimi due anni era stata sempre più spesso notata al suo fianco. Ora intenderebbe sposarla.

La bellissima Veronica, una ex-modella negra (anche l'attuale signora Ali è di colore), era stata finora presentata dal campione come la sua fidanzata. Cassius Clay aveva fama, all'inizio della carriera, d'essere un uomo castissimo. Ma ha poi ceduto alle lusinghe di «Venere».

Norton, avversario del campione in questo difficile momento, è già stato da lui sconfitto due anni fa, ma solo ai punti. Questo pugile trentenne è più noto come lo sfortunato autore di due film di Dino De Laurentiis sul razzismo e le passioni amorose: «Mandingo» e «Drum».

(Ansa)

in ogni tempo
via per il mondo con la tua casa

7 · 13 settembre 1976

torino esposizioni

caravan europa 76

in collaborazione con l'A.N.F.I.A

a calendario dell'EUROPEAN CARAVAN FEDERATION

2° salone professionale internazionale caravan e accessori

aperto ai soli operatori dal 7 al 10 settembre mattina e anche al pubblico dal pomeriggio del 10 fino al 13

orario: 7/8/9 settembre 9-19; 10 settembre 9-12,30 e 15-23
11/12/13 » 10-23

in collaborazione con la Mostra internazionale all'aperto di caravanning - Calenzano (FI), 25 settembre - 3 ottobre 1976

ULYSSE

da Lob e Pichard

NON DARGLI RETTA, ZEUS! ULISSE NON CI HA GIÀ DATO PROVA DEL SUO CORAGGIO E DEL SUO DISPREZZO PER IL PERICOLO? CI HA MAI DELUSI? DOPO AVER COMBATTUTO DIECI ANNI, PER IL NOSTRO PIACERE, NON VI PARE CHE MERITI FINALMENTE DI RITROVARE LA SUA PATRIA E I SUOI CARI?
GIUSTO!
PERMETTEREMO DUNQUE CHE QUESTO EROE, QUESTO FORMIDABILE ATTORE SUBISCA UN DESTINO COMUNE A QUALSIASI MORTALE?
SENTI, ATENA, IN FONDO CHE COSA CHIEDIAMO NOI? UN SEMPLICE DIVERTIMENTO, UN ULTIMO SAGGIO DI BRAVURA... RITROVEREMO BEN PRESTO LE SQUALLIDE COMMEDIOLE UMANE, GLI INTRIGHI MESCHINI, LA ROUTINE ECC.
ULISSE È UN ECCELLENTE MARINAIO! SAPRÀ TRIONFARE ANCHE SU QUESTA ULTIMA PROVA!
EBBENE SIA! E SE NON CE LA FARÀ DA SOLO NOI L'AIUTEREMO. INTESI, ATENA?
ED ORA PRONTI PER LO SPETTACOLO!
UNA VIBRAZIONE SONORA SIMILE AL CANTO DI MILLE VOCI SCUOTE ALL'IMPROVVISO TUTTA LA MONTAGNA... ED ECCO CHE LA PARTE CENTRALE DELLA MASSICCIA PORTEZZA SI STACCA E SI LEVA MAESTOSAMENTE VERSO L'AZZURRO...
MMMM

Minorenne perversa cancella SHIRLEY e LIZ TAYLOR

Un nudo a tre anni

E' stata l'amante di un gangster, una prostituta che può concedere tutto, una fredda assassina. I suoi film si chiamano *Bugsy Malone* di Parker, *Taxi driver* di Scorsese, *Quella che abita in fondo al sentiero* di Gessner. Ha tredici anni e mezzo, nata quando in America c'era ancora Kennedy. Ecco Jodie Foster.

Tra le tante dive d'una sola stagione, stavolta Hollywood ha scelto giusto. La piccola Foster rappresenta un tipo nuovo, in linea con il cinismo del nostro tempo e abbastanza curioso per provarsi a fondo in parti diverse e mai troppo innocenti. E' però un'attenta professionista, non una stellina da bruciare nel giro d'una stagione fortunata. Jodie si dimostra serena, disponibile e a modo suo misteriosa. A Cannes, unica attrice americana che palesasse un francese perfetto privo delle inflessioni deliziose che renderebbero ridicolo un gangster, aveva parlato di arte, di cinema, di nudo.

A fianco della mamma, che non deve certo l'impressione di imbeccarla, la diva del futuro si era lasciata andare a una torbida confessione. «*Sono abituata a mostrare il sedere nudo. Lo faccio da dieci anni*» (è la bambina scoperta dal cagnolino nella «réclame» dell'olio solare Coppertone). E poi: «*Da allora lavoro; mantengo persino mio fratello che finalmente a 18 anni è diventato professionista del "surf"*». Ma sosteneva anche, infantilmente, che il denaro le piace perché permette di vedere tanti film: non si perdeva mai le due proiezioni del mattino, affrontate con occhiali senza montatura e una disinvolta miopia.

Jodie Foster ha cancellato l'immagine della bambina-prodigio hollywoodiana. Sembra impossibile che ai nostri nonni piacessero le moine di Shirley Temple, la quale a quattro anni aveva l'incoscienza di imitare Marlene Dietrich. Sembra pure strano che i nostri padri si commuovessero per le disavventure spicciole di Elizabeth Taylor, presa da ricorrenti ansie per cani e cavalli birichini. Persino l'assatanata Linda Blair abbandona, oggi i suoi esorcisti e affronta parti serie. Con un modello quale l'infallibile J. F. è vietato improvvisare.

La pausa sentimentale

Le prime parti affidate a Jodie Foster sono state molto forti. Quando guarda negli occhi Robert De Niro, il meraviglioso protagonista di Taxi driver, rischia di stroncarlo con la sua amoralità. De Niro capisce che quel corpo acerbo, quei gesti affaticati sono di una tredicenne che una volta era stata bambina e ora lo ha dimenticato. Senza minimamente avvertirne il fascino ambiguo, De Niro cercherà di riscattarla provocando un incontro massacro di mantenuti e delinquenti. Nel sarcastico lieto fine, De Niro finisce come un eroe sulle prime pagine dei giornali e riceve dalla ragazza, tornata felicemente in famiglia, una commossa lettera di ringraziamenti.

Forse le grossolane ciglia finte e i capelli biondi arrotolati sulla fronte rischiavano tuttavia di dare della diva minorenne un'immagine che alla lunga avrebbe infastidito. Non è il caso di riprendere il reazionario giudizio di Cecil B. De Mille («Lo spettatore al cinema non ha mai più di tredici anni»), però i personaggi sgradevoli affidati magari a registi meno sensibili di Martin Scorsese vincitore dell'ultimo festival di Cannes, forse non sarebbero piaciuti a lungo.

Ed ecco una trasformazione di Jodie, docile e sensibile nell'affrontare una cocciutella figura positiva. In Echi di una breve estate è un'infelice malata di cuore, sicura di non compiere mai i vent'anni, lontana dal diventare donna. I suoi genitori — Richard Harris e Lois Nettleton nel film diretto da R. L. Joseph — la circondano di mille cure, ne assecondano i desideri. La piccola condannata a morte li guarda come attraverso uno specchio. Sono distanti, sono irreali. Le basta scambiare qualche battuta con un piccolo compagno di giochi. E, con una forzatura sentimentale, la vediamo accennare regolarmente qualche passo di danza classica per abbattersi ansante tra le braccia del babbo. Applausi e lacrime.

Jodie, sei brava anche alla vecchia maniera.

Testi di PIERO PERONA

Jodie Foster, classe '63

Le nostre iniziative per i nostri lettori

«Stampa Sera» prosegue con le iniziative di maggior successo, anche dopo la conclusione dell'inserto per le vacanze. A lato, la scheda del concorso «Un pittore del Piemonte»; tra coloro che indovineranno la località raffigurata, estrarremo a sorte il quadro di Antonio Manfrino. Nato a Druent, Manfrino è disegnatore tecnico di carrozzeria e progettista alla Lancia di Torino: pittore prevalentemente paesaggista, ha un'esecuzione rapida e impetuosa di effetto impressionistico.

Sotto, per la rassegna del «bambino più bello», ecco Elena Fabbri, di 6 anni, al mare di Finale.

STAMPA SERA

Un pittore scopre il Piemonte

I tagliandi dovranno pervenire a STAMPA SERA - Ufficio Sviluppo - Via Maroncio 32 - 10100 Torino - entro venerdì 10 settembre

Il quadro «Nove al mio paese» di Antonio Manfrino, rappresenta la località:

Cognome

Nome

Indirizzo

Tel.

Anticlericalismo di Agosti a Venezia

Bunuel babbo mio

"Nel più alto dei cieli" - Oggi avremo la conclusione

PIERO ZANOTTO

VENEZIA — Buñuel insegna. Mentre la «Biennale-cinema» sta chiudendo la sua discussa, opulentemente disarticolata edizione 1976, gli schermi del Palazzo al Lido e in Venezia centro storico nonché di Mestre, continuano a macinare film: gli ultimi rimasticati nei vari programmi. Abbiamo accennato a Buñuel.

Il grande regista spagnolo c'è venuto in mente guardando il film di Silvano Agosti *Nel più alto dei cieli*, che certamente non mancherà di suscitare aspre polemiche soprattutto da parte del mondo cattolico, in particolare ecclesiastico, preso di mira con una furia devastatrice raramente riscontrata su di un nastro di pellicola. Ricorda Buñuel, il film che Agosti ha confezionato con una formula cooperativa, con per i suoi contenuti dissacratori (che nel mondo buñueliano, secondo una interpretazione da tempo accettata, anelano in fondo alla fede: ricordiamo tutti la famosa frase attribuita al cineasta, come risposta a chi un giorno gli chiedeva quale era la sua personale posizione nei confronti della Chiesa: rispose: «*Sono sempre ateo, grazie a Dio!*»). Lo ricorda a proposito del famoso film *L'angelo sterminatore*, in cui Luis Buñuel mostrò emblematicamente un'intera classe sociale, la classe dei privilegiati, costretta per un'arcana malia a vivere senza possibilità d'uscita in una casa. Sulla quale ad un certo momento si rovescia tutta la bandiera ginnia degli appestati.

Bene. Qui si è una situazione analoga. Un gruppo di religiosi, delle suore, un domenicano, un prete che si dice marxista (e anche il brevierio legge *Il capitale* pubblicato in una edizione letterata e ricchissima), un sindacalista che comunque piange l'assenza dei suoi operai, un palo di onorevoli dc, un critico cinematografico cattolico, due ragazzi, mentre si recano in udienza dal papa a San Pietro, vengono sventurati dal confortevole ascensore lanciato verso l'alto: la cabina, cioè, non si ferma più. Continua a salire tenendo prigioniero il gruppo: gruppo che ad un certo momento, in un crescendo psicologico ben dosato, si sgretola. Lascia libero ogni recondito istinto, per cui emblematicamente vediamo scatenati nell'angusto spazio i più bestiali istinti, anche cannibaleschi, nell'accezione più ampia del termine. «*Le morti fisiche* — spiega Agosti — *si compiono nella cornice di un naufragio ideale*». L'unica superstite, sopravvissuta alla morte fisica del gruppo, è una suora in preda ad un parto isterico. Sarà assistita nell'estrema bisogna dalle premurose mani del Papa.

Un Buñuel con in più una bella dose di virulenza ideologica da cui traspare la totale sfiducia (questa l'ultima) per quei cattolici che si sono dati al comunismo. Agosti nel suo film, autentico pamphlet insidiosamente abile, pone al di là della barricata, cioè col «demonio» nemico del popolo, con la borghesia bugiarda, coi ricchi profittatori, l'intera chiesa, compresi i figli che per discolpargine oggi passeggiano a braccetto cogli stessi rossi.

Film di facile presa, diciamo da un punto di vista narrativo e spettacolare. La formula cooperativista, in questo caso, se il film potrà circolare liberamente, darà al regista e ai tecnici e attori buona soddisfazioni economiche. Si son prestati tutti pressoché gratis, anzi in qualche modo sacrificando del proprio.

In altre ore della giornata, la Biennale-Cinema ha voluto offrire al pubblico un'ennesima «personale»: quella dedicata all'opera dell'ottimo regista portoghese Manuel de Oliveira. Cineasta oggi quasi settantenne, attivo fin dal 1934 allorché realizzò il suo primo documentario, presentato sullo schermo del Lido: *Douro, faina fluvial*, oggi un classico, per l'alto valore espressivo dell'montaggio che ricorda le teorie sul linguaggio del film dei «maestri russi» del periodo rivoluzionario ma anche di alcuni severi autori della tradizione britannica. Quando uscì in Portogallo, quel breve film indignò i benpensanti, compresi i critici, per la seria autentica realistica visione della vita.

Oggi la Biennale-Cinema conclude le sue giornate. Continua la personale di Manuel de Oliveira e presenta, in extremis, un film spagnolo e un film polacco.

Milano: 40 mila alla rassegna del suono

MILANO — Quarantamila persone hanno visitato nei primi tre giorni d'apertura la «Rassegna mondiale del suono», che si svolge nel quartiere della Fiera di Milano.

FILM IN ANTEPRIMA

Africa parla a Bordighera

Da oggi la settimana dell'A.i.a.c.e.

BORDIGHERA — *Con la proiezione di* Muna Moto *del regista Dikongue Pipa del Camerun, si apre nel pomeriggio al Palazzo del Parco, la «Settimana del Cinema Africano», organizzata dalla locale Azienda di Soggiorno in collaborazione con l'Aiace (Associazione Italiana Amatori Cinema d'Essai). La manifestazione, articolata su programmi pomeridiani alle ore 16,30 e 21 circa alle 21, si concluderà nella giornata di domenica 12 con una tavola rotonda tra gli autori dei lungometraggi. Oltre al citato* Muna Moto *il programma prevede i seguenti film:* Pique Nique *(Ferid Boughedir - Tunisia),* Nationalité Immigré *(Sidney Sokonà - Mauritania),* Sosopha *(Joseph Akouissonne - Rep. Centrafricana),* Etoile Noire *(Dingareye Maiga - Niger),* Paris c'est jolie *(Inoussa Ousseini - Niger),* Touki Bouki *(Diop Mambety - Senegal),* Samba Tall *(Ben Diogaye Beye - Senegal),* Lettre Paysanne *(Faye Safi - Senegal),* Sultane *(Oumarou Ganda - Niger), ed inoltre i documentari* Uhuman *(Tanzania) e* Frontline *(Sud Africa), i quali verranno proiettati nelle due mattinate conclusive.*

«L'iniziativa — *spiega il presidente dell'Azienda di Soggiorno, Cesare Perfetto* — vuole essere la prima Rassegna Internazionale del Cinema d'Essai che si svolgerà annualmente a Bordighera. Con la particolare tematica scelta quest'anno, si è inteso valorizzare la produzione dei cineasti africani pregiudizialmente considerata solo come opera "naive" da applaudire e magari premiare ai festival, senza neppure sospettarla come mezzo di cultura e come merce di mercato. Questa cinematografia, che fino ai primi Anni 70 sull'onda dell'interesse suscitato dal "terzo mondo", poteva contentarsi di propagandare le nuove realtà nazionali, ha invece ora bisogno, per esistere, di un valido mercato su cui contare. Forse una settimana itinerante che prenda l'avvio da Bordighera, potrebbe creare al cinema africano le premesse per uno spazio vitale non limitato alle fugaci apparizioni-premio dei festival». i. l.

film del giorno

Il maestro di violino

Divertiamoci a piangere con Modugno

CARLOS MONZON

Maschera d'argento al pugile (neodivo) tutto oro

IL MAESTRO DI VIOLINO di Giovanni Fago, con Domenico Modugno, Rena Niehaus, Juliette Mayniel. Commedia drammatica a colori, Italia 1975 (Cinema Torino).

TRAMA — Pilota di linea, coinvolto in «Piangere... il telefono», in una vicenda per cui lacrimavano anche le spettatrici, Domenico Modugno vorrebbe ora ripetere quel «colpaccio» filmistico-canoro con «Il maestro di violino», seconda delle sue canzoni dialogate utili a fornire argomenti patetici al cinema minore. Stavolta la «sceneggiata» a lungo metraggio ha per protagonista un «figlio d'emigrante» che dopo aver fatto grandi cose come violinista cresciuto e diventato bravissimo in America, se ne viene di persona a Perugia per dimenticare.

Dimenticare che cosa? Una moglie americana miliardaria e alcolizzata che aveva fatto naufragare, insieme, il matrimonio e i sogni d'arte e d'amore del marito latino. L'epilogo non è straziante, perché nella città umbra, così adatta a fare da sfondo al romantico tenerume dei fumetti, il violinista, che non tiene più concerti ma dà lezioni, trova in una giovane allieva (Rena Nehaus) la nuova anima gemella, incurante della differenza di età e idonea a salire con lui le scale del municipio o i gradini dell'altare.

GIUDIZIO — Con abbondanti sentimentali, sviolinate frequenti, passeggiate in due all'ombra di mura medioevali («Oh, bella a' tuoi bei dì, Rocca Paolina...») e ricordi del passato americano del protagonista, il film cerca di coinvolgere il pubblico nel pathos della vicenda. Ma non ci riesce troppo. Il bis miliardario del telefono piangerete qui è da escludere, sia per la stesura superficiale del racconto, sia per un minor interessamento delle platee popolari a film tratti da canzoni. Già «Amore grande, amore libero» del «Guardiano del faro» aveva incassato poco: «Il maestro di violino» ha avuto esito fiacco anche di domenica. Un anno fa «Piange... il telefono» segnò una punta di 8 miliardi 335 mila lire in due giorni: il film odierno, nel prefestivo e nel festivo, ha, nella medesima sala, intruppato meno d'un quarto della suddetta cifra.

a. vald.

STASERA TV

Nel rock c'è un uomo tranquillo

John Miles (Rete 2) nell'esplosiva registrazione al Festivalbar

ADELE GALLOTTI

John Miles, che chiuse la sfilata dei cantanti al Festivalbar e di cui verrà trasmesso in Tv sulla Rete 2 uno special registrato a Verona della durata di 40 minuti, è apparso quest'anno in Inghilterra ed all'estero come una gavetta di 10 anni tutta nei «clubs» inglesi che all'inizio cantilenando alle nostre balere. E' un giovane di 26 anni, capelli di capelli biondi naturali e cui la televisione deve perché nasconde il colorito troppo rosso da nordico. Tranquillo, riservato fuori dalle luci della ribalta esplodo quando si presenta col suo quartetto in una sofisticata, alla chitarra, al piano, al sintetizzatore.

Appena arrivato a Verona per il festival è stato portato ad un pranzo fin troppo infarcito di «Dodici Apostoli» che lo ha completamente «shoccato». Un uovo in salsa dentro una brioche, zuppa di zucca con tartufo al tartufo, sorbetto con la grappa servito a metà per ridare un po' di verginità allo stomaco, e passare con più energia alla costata scaligera con miglioramenti ricevuto in una crosta di pane. Unico piatto che rispondeva ai suoi gusti semplici è stato il dolce. «Ma in Italia si mangia sempre così? Ed io che sono pigro e preferisco i ravioli agli spaghetti perché si fa meno fatica a mangiarli».

Pigro sul è quando compone. Il suo «rock sinfonico» sta conquistando tutti i mercati: Music and rebel sta conquistando posizioni altissime nelle classifiche statunitensi dove Miles ha fatto una «toccata» in primavera. Ha partecipato come ospite ad alcuni concerti dei «Rolling Stones» a Stoccarda, Barcellona e Nizza. Ne è orgoglioso ma si inquieta se si osa inalzare la parola droga nel discorso. «Io non li vedevo mai, suonavo col mio complesso prima di loro che arrivavano all'ultimo momento e sparivano subito dagli eccentrici. E' invece molto gentile Elton John che è venuto a congratularsi con me».

In realtà questo ventiseienne di campagna, figlio di un impiegato in un'industria chimica, che ha cominciato a studiare musica a 5 anni, è un tipo riservato, tranquillo, che non ha mai voluto cambiare i componenti del suo complesso ed ha sempre al fianco la moglie, Eileen Errington. Una commessione di cui lavora: portare tantissimi soldi tutti della stessa ditta. Il suo «sound» è un po' una miscela di influenze britanniche, come cantautore (compone insieme a Robert Marshall che la parte del complesso) ha molta fantasia e scrive se deve usare i nastri e suonare in diretta, come ha dovuto fare al Festivalbar.

«Non scherzo dal vivo — *lamenta* — di fronte al pubblico mi perdere un po' di quella aggressività che invece è essenziale, credo. Infatti che molto sia cambiato in noi da quando abbiamo ricominciato a lavorare assiduamente. La mia nuova canzoni sono più aggressive ed immediate. La causa è dovuta al fatto che prima di registrare Rebel, abbiamo avuto un momento di pausa e soprattutto non abbiamo tenuto concerti per un certo tempo. Adesso abbiamo ricominciato, ci siamo evitati di fronte ad un pubblico che ci aspetta il meglio, che ti giudica immediatamente, al quale sai di poter dare delle emozioni e che puoi entusiasmare con la tua musica».

Come può conciliare una personalità tranquilla, quasi romantica, con un genere violento come il rock? «Non lo so, non mi è mai venuto in mente di fare altro genere di musica. Del resto non ho mai nascosto il mio carattere ma le mie musiche: può sembrare strano ma il rock è sempre stato il genere che ho preferito e sentito».

È il rivale italiano

Gianni Bella darà la replica a John Miles

Altro debutto

Tifiamo per la "P. S."

Qui squadra mobile oggi sulla Rete Uno

Altra novità della serata televisiva è «Qui Squadra Mobile» (rete 1, ore 20,45), primo episodio della nuova serie «Qui Squadra Mobile» diretta da Anton Giulio Majano dal titolo «Poliziotto va in città».

Nella squadra mobile sono avvenuti cambiamenti: poliziotti in pensione sono stati sostituiti da appartenenti alle giovani leve, c'è anche un'ispettrice che assolve il ruolo di collaboratrice preziosa. Contemporaneamente, è cambiato anche il mondo della malavita, e non soltanto in peggio. L'episodio che vedremo stasera è imperniato su un bambino di 2 anni, figlio di una madre mendicante, da questa abbandonato in un ospedale. Le indagini per rintracciare la famiglia del piccolo conduce il telespettatore nel mondo dei baraccati. Si accusa, nel corso delle ricerche, il disdidio tra il capo della Mobile e il suo più vicino collaboratore.

Nel ruolo del capo della squadra mobile vedremo Luigi Vannucchi e in quello del suo antagonista, Fernando Solmi. Tra gli altri interpreti: Orazio Orlando, Elio Zamuto, Giulio Platone, Marcello Mandò.

Segnaliamo inoltre «Dossier» (rete 2, ore 22,10): in questo programma, a cura di Ezio Zefferi, stasera si fa il punto sull'attuale situazione del Cile, attraverso testimonianze raccolte da Italo Moretti, inviato del giornale radio a Santiago nei giorni del «golpe». Il telespettatore ascolterà il racconto di una giovane donna uccisa due mesi fa nei luoghi di tortura della polizia segreta, Dina.

Concerto all'Auditorium

Stasera alle 21 all'Auditorium della Rai di via Rossini, registrazione con pubblico (l'ingresso è gratuito) dell'opera «Crispino e la comare» di F. M. Piave, musica di Luigi Federico Ricci. Dirigerà Marco Della Chiesa. Interpreti: i bassi Mario Chiappi, Angelo Nosotti, Bernardino Di Bagno, il soprano Emilia Ravaglia, il baritono Alessandro Corbelli, i tenori Gianfranco Pastine e Walter Artioli, i mezzosoprani Dora Carral e Luisella Oliati. Direttore del coro Fulvio Angius.

Il Regio al Palasport

Un concerto interamente dedicato ad autori russi è diretto da Francesco Molinari Pradelli inaugura domani sera alle 21 al Palazzo dello Sport al Parco Ruffini la VI Stagione lirica d'Autunno. Per giovedì è fissata la prima di «Cristoforo» di Verdi con il soprano Malaspina, ed il tenore Cecchele.

TEATRO REGIO TORINO
6ª Stagione Lirica d'autunno al Palazzo dello Sport
8 settembre - 10 ottobre '76
ERNANI di G. VERDI
LA BELLA ADDORMENTATA NEL BOSCO di P. CIAICOVSKI
Vendita abbonamenti, biglietteria piazza Castello - telefono 540.000

Danze CASTELLINO
Ore 21 inizio MARTEDI' di BALLO LISCIO
Danze CLUB 84
Ore 21 sfida tra campioni di ballo liscio
Danze LA PERLA
Domani ore 21 inizio degli allegiano MERCOLEDI' di BALLO LISCIO CLASSICO

SHAKER piano bar
V. C. Battisti 3, tel.
LYDIA e VALTHER
Attrazione argentina
AMERICA TRES

Tirendero
Favolosi!! Inimitabili!!
LISERO MONDINI
ed LES CLOCHARDS
Tutte le sere ore 21 - Fest. 16-21

STAMPA SERA TORINO

Dove andiamo stasera

- CINEMA: "Novecento" di Bernardo Bertolucci all'Ideal
- PIANO BAR: Palumbo e Nadia alle Indie
- TV SVIZZERA: Brigitte Bardot ne "La verità" di Clouzot

CRITICA		PUBBLICO	
Capolavoro	●●●●●	Eccezionale	○○○○○
Ottimo	●●●●	Buonino	○○○○
Passabile	●●●	Discreto	○○○
Discreto	●●	Discorde	○○
Mediocre	●	Scarso	○

CEA S.R.L. ESPOSIZIONE PERMANENTE INGRESSO LIBERO
antifurti radar professionali ed antifurti per autovetture
uff. comm.: 741022 - dir.: 741023 - dir. tecn.: 741024
via palmieri 20 angolo corso francia 10149 torino
(strada di collegamento tra torino e milano) viale varese 42 tel. (031) 6622857

cinema prime visioni

ALFIERI c. V. Emanuele 32 Tel. 547.007
Serata violenta, di Armando Climati e Mario Morra (Italia - colori) — Degli stessi registi di « Ultima orgia della Saviana », la seconda e ancha più sensazionale parte di tale film, premiata specialmente di episodi strani, incapricciosi, altamente emotivi. Vietato ai minori di anni 18.
★ Inchiesta drammatica
Critica — Pubblico ●
Orario 14.40 - 16.30 - 18.30 - 20.25 - 22.30
Ingresso L. 2000

ARCO-INC c. Fr. Cristoro 31 Tel. 484.521
La due sorelle, di Brian De Palma; con Margot Kidder, Jennifer Salt, Charles Durning (Usa - Colori) — Due sorelle legate tra loro da un sentimento più forte che non quello di semplice parentela danno vita a una vicenda psicologica. Vietato minori anni 14.
★ Drammatico
Critica — Pubblico ●●
Orario 15 - 17.10 - 19 - 20.50 - 22.30
Ingresso L. 1500

ARISTON v. Lagrange 31 Tel. 540.147
Paperino e C., nel Far West, produzione Walt Disney. Pluto, Pippo, Paperino e gli animaletti della fauna disneyana in una storia di avventure.
★ Disegni animati
Completa il programma Primo Bit, col celebre pane burro.
Critica — Pubblico ●●
Orario 14.40 - 16.15 - 18 - 19.30 - 21 - 22.40
Ingresso L. 2000

ARLECCHINO c. Sommeiller 22 Tel. 587.190
L'allenatore, di Mariano Laurenti, con Gloria Guida, Adolfo Celi, Giuseppe Pambieri (Italia - Colori) — Allenamenti allucinanti e allegri a modico prezzo e per chi vuole anche qualcosa di più... Vietato minori anni 18.
★ Comunale
PRIMA VISIONE non ricevuta
Orario 14.25 - 16.10 - 18.30 - 20.25 - 22.30
Ingresso L. 2000

ASTOR v. Vioti 8 Tel. 519.316
La casa sulla duna che ridono, di Pupi Avati, con Lino Capolicchio, Francesca Marciano, Gianni Cavina (Italia - Colori) — Lunga allarmante corsa per lasciare le mani amiche di due pazze che sacrificano a un feticcio sessuale ultimi innocenti. Vietato minori anni 14.
★ Giallo
Critica — Pubblico ●●
Orario 14.30 - 16.30 - 18.30 - 20.30 - 22.30
Ingresso L. 2000

AUGUSTUS piazza C.L.N. Tel. 530.714
L'educazione sessuale, di Hermann Schmidt, con Henriette Gorrissen, Conter Kiesbich (Germania Occidentale - Colori) — I problemi del sesso e l'eros d'amore visti senza falsi pudori e spiegati con competenza scientifica. Vietato minori anni 18.
★ Inchiesta documentaria
Critica — Pubblico ●
Orario 14.40 - 16.30 - 18.30 - 20.30 - 22.30
Ingresso L. 2000

CAPITOL v. S. Dalmazzo 34 Tel. 540.605
Il tredici e lo sbirro, di Umberto Lenzi, con Tomas Milian, Nicoletta Machiavelli, Claudio Cassinelli (Italia - Colori) — Un poliziotto di idee non tradizionali si serve d'un malvivente per ritrovare una bimba rapita. Vietato minori anni 14.
★ Poliziesco
Critica — Pubblico ○○○○
Orario 14.30 - 16.30 - 18.30 - 20.30 - 22.30
Ingresso L. 2000

CENTRALE d'Essai v. C. Alberto 37 Tel. 540.130
Monty Python, di Terry Jones e Terry Gilliam, con Graham Chapman, John Cleese ecc. (Usa - Colori) — La cultura leggenda medioevale di Re Artù e i Cavalieri della Tavola Rotonda visti in chiave comica nella vera avventura per la ricerca del Graal. Non vietato.
★ Cavalleresco avventuroso
Critica — Pubblico ●●
Orario 15.45 - 17.15 - 18.45 - 20.45 - 22.30
Ingresso L. 1500

CORSO c. V. Emanuele 50 Tel. 519.760
I guerrieri della Via Merla, di Giuseppe Colizzi, con Terence Hill, Gene Gerace, Eli Wallach, Kevin Mac Carthy (Italia - Colori) — Un carico d'oro rubato e poi recuperato e il nodo da cui partono avventure e colpi di scena. Non vietato.
★ Avventuroso
RIDUZIONI (1500)
Orario 14.40 - 17.15 - 19.40 - 22.30
Ingresso L. 1500

CRISTALLO v. Goito 3 Tel. 650.7500
I sopravvissuti della Ande, di Rene Cardona, con Hugo Stiglitz, Norma Lazareno, Lina Mc Aguilar (Usa - Colori) — Tratto da un fatto realmente accaduto, l'allucinante avventura dei sopravvissuti ad un disastro aereo costretti a cibarsi dei loro compagni morti per sopravvivere sulle Ande. Vietato minori anni 14.
★ Drammatico
Critica — Pubblico ●●
Or. 14.50 - 16 - 17.40 - 19.10 - 20.50 - 22.30
Ingresso L. 2000

DORIA v. Ormea 4 Tel. 542.442
Fatti e libri empiesni, di Idi Seria, con Jean-Pierre Marielle, Andrea Ferreol, Claude Piegia (Francia - Colori) — Un satiro riflessioni in compagnia per ritornare alla nuova pittura corpi femminili e su di essi sogna avventure incredibili. Vietato minori anni 18.
★ Commedia
PRIMA VISIONE
Orario 14.40 - 16.30 - 18.20 - 20.35 - 22.30
Ingresso L. 2000

GIOIELLO v. C. Colombo 31 Tel. 300.750
L'ultima donna, di Marco Ferreri, con Gérard Depardieu, Ornella Muti, Michel Piccoli (Francia - Colori) — Dal più dissacrante e polemico regista, l'audace film che scatena a Parigi e successivamente a Biennale vivaci polemiche accese sia tra il pubblico sia tra i critici presenti al Lido. Vietato minori anni 18.
★ Drammatico
Critica — Pubblico ●●●
Orario 14.20 - 16.10 - 18.15 - 20.20 - 22.30
Ingresso L. 3000

IDEAL c. Racconis 4 Tel. 541.525
Novecento - Atto primo, di Bernardo Bertolucci, con Robert De Niro, Gérard Depardieu, S. Lancaster, D. Sutherland, Sterling Hayden, Dominique Sanda, Stefania Sandrelli (Italia-Francia-Germania - Colori) — Famiglia emiliana in mezzo secolo di socialismo tra speranze. Vietato minori anni 14.
★ Drammatico
Critica — Pubblico ●●●●
Orario 13.30 - 16.40 - 19.35 - 22.15
Ingresso L. 3000

LUX Gall. S. Federico Tel. 541.383
Follow Python 357, di Alain Corneau, con Yves Montand, Simone Signoret, Gudrun Landgrebe, François Périer (Francia - Colori) — Un poliziesco avvincente, ricco di ritmo, sapiente suspense, poi storia sentimentale. Uno dei due indagando nei pantaloni scopre cose incredibili. V. 14.
★ Poliziesco
Critica — Pubblico ●●
Orario 14.40 - 17.30 - 20 - 22.30
Ingresso L. 3000

METROPOL v. Pr. Tommaso 6 Tel. 682.5470
Lezioncella, di Vincenzo Rigo, con Carmen Villani, Mary Arena, Alberto Soviliano (Italia - Colori) — Due campioni del erotismo acry lo ma vicende che mette in risalto le piccanti sfumature di situazioni erotiche. Vietato ai minori di anni 18.
★ Sexy
PRIMA VISIONE non ricevuta
Orario 14.30 - 16 - 17.40 - 19.10 - 20.40 - 22.30
Ingresso L. 1500

NAZIONALE v. Pomba 7 Tel. 518.116
Napoli violenta, di Umberto Lenzi, con Maurizio Merli, John Saxon, Barry Sullivan (Italia - Colori) — Duppoli e camorristi alla prese, fra sequestri e tentativi con un duro commissario di polizia. Vietato minori anni 14.
★ Drammatico
PRIMA VISIONE non ricevuta
Orario 14.30 - 16.30 - 18.30 - 20.30 - 22.30
Ingresso L. 2000

OLIMPIA v. Arsenale 31 Tel. 537.448
Scuglocchio d'amore, di Dorio Sillo, con Enrico Maria Salerno, Senta Berger, Marisa Valenti (Italia - Colori) — Dal romanzo di Gino Maggiore e Franco Monaco la vicenda d'un professionista che cerca in una donna dal torbido passato l'interprete del suo primo libro.
★ Drammatico
Critica — Pubblico ●●●
Orario 14.30 - 16.30 - 18.30 - 20.30 - 22.30
Ingresso L. 2000

REPOSI v. XX Settembre 15 Tel. 331.400
Il grande racket, di Enzo G. Castellari, con Fabio Testi, Orso Maria Guerrini, Renzo Palmer, Marcella Michelangeli (Italia - Colori) — Poliziesco indemoniato e violento di « poker » lacerato italiano per debellare la terribile piovra. I morti si ammazzano. Vietato ai minori di anni 18.
★ Drammatico
Critica — Pubblico ●
Orario 14.30 - 16.30 - 18.30 - 20.30 - 22.30
Ingresso L. 2000

ROMANO Galleria Subalpina Tel. 510.149
L'ultima donna, di Marco Ferreri, con Gérard Depardieu, Ornella Muti, Michel Piccoli (Francia - Colori) — Dal più dissacrante e polemico regista, l'audace film che prima a Parigi e successivamente a Biennale vivaci ha suscitato polemiche accese sia tra il pubblico sia tra i critici presenti al Lido. Vietato minori anni 18.
★ Drammatico
Critica — Pubblico ●●●
Orario 14.30 - 16.30 - 18.30 - 20.25 - 22.30
Ingresso L. 2000

STUDIO RITZ v. Villa Regina ang. v. Accni Tel. 650.521
Racconti immorali, di Valerian Borowczyk, con Paloma Picasso, Lisa Daniely, Charlotte Alexandra, Florence Bellamy (Francia - Colori) — Il film d'un maestro dell'erotismo presentato senza tagli dopo il discusso sequestro. Vietato minori 18.
★ Drammatico
Critica — Pubblico ●●●
Orario 16.30 - 18.30 - 20.30 - 22.30
Ingresso L. 1500

TORINO v. Bonzi 6 Tel. 530.353
Il maestro di violino, di Giovanni Fago, con Domenico Modugno, Anna Mariano, Juliette Mayniel (Italia - Colori) — Nell'ordine del sistema disciplinato ecco sogni coloriti la storia del nuovo maestro e della giovane studentessa di violino. Non vietato.
★ Commedia
Critica — Pubblico ●
Orario 14.30 - 16.30 - 18.30 - 20.30 - 22.30
Ingresso L. 1700

VITTORIA v. Roma 356 Tel. 511.780
Due sul pianerottolo, di Mario Amendola, con Erminio Macario, Lilla Parvoz, Margherita Fumero, Gianni Agus, Mario Carotenuto (Italia - Colori) — Dall'omonima commedia di successo, le avventure comiche d'un violinista sentimentale e un'ninfomane ultra esigente) piemontesi nella capitale. Non vietato.
★ Commedia
Critica — Pubblico ●●
Orario 14.30 - 16.30 - 18.30 - 20.30 - 22.30
Ingresso L. 2000

proseguimenti prime visioni

ALEXANDRA v. Sacchi 16 Tel. 511.233
Violenza sull'autostrada, di Jonathan Kaplan, con Ian Richard Vincent Kay Lenz, L. Q. Jones, Slim Pickens (Usa - Colori) — Uomo energetico si getta a rover inseguendo la violenza con la violenza più spietata per difendersi da un'organizzazione criminosa che lo vuole morto. Vietato minori anni 14.
★ Drammatico
PRIMA VISIONE non ricevuta
Or. 14 - 15.45 - 17.30 - 19.15 - 21 - 22.45
Ingresso L. 1000

ASTRA v. E. Filo 6 Tel. 755.997
Qualcuno volò sul nido del cuculo, di Milos Forman, con Jack Nicholson e Louise Fletcher (Usa, colori) — Un manicomio e poi basta in manicomio finisce i mercanti, ma finisce ovviamente della repressione. Chiuso perché Oscar. Vietato ai minori di 14 anni.
★ Drammatico
■ Segnalato dalla Critica Cinematografica Italiana
Critica — Pubblico ●●●●
Orario 20 - 22.30
Ingresso L. 1500

COLOSSEO v. M. Cristina 75 Tel. 831.834
La notte delle SS, di Don Edmonds, con Dyanne Thorne (Germania Occ. - Colori) — Ilse Koch, una donna sadica che visse nei lager il mode di sopravvivere tutta in sue gli-dyania. Vietato minori anni 18.
★ Drammatico
PRIMA VISIONE non ricevuta
Orario 16.30 - 18.30 - 20.30 - 22.30
Ingresso L. 1000

FORTINO v. Cigna 67 Tel. 460.560
Poliziotti violenti, di Massimo Tarantini, con Henry Silva, Antonio Sabato, Silvia Dionisio (Italia - Colori) — Un poliziesco violento e un poliziotto commuovono la criminalità senza esclusione di colpi stavolta che solo con la forza non si accontenta. Vietato minori anni 18.
★ Drammatico
Critica — Pubblico ●
Orario 18.30 - 20.30 - 22.30
Ingresso L. 1000

LA PERLA c. De Gasperi 28 Tel. 386.192
Il secondo tragico Fantozzi, di Luciano Salce, con Paolo Villaggio, Anna Mazzamauro, Liù Bosisio, Gigi Reder (Italia - Colori) — Continuano le tragiche avventure del famoso impiegato e dei suoi colleghi, tratte dal secondo libro di Paolo Villaggio. Non vietato.
★ Commedia
Critica — Pubblico ●●
Orario 13.30 - 17.40 - 20 - 22.30
Ingresso L. 1200

MAFFEI v. Fr. Tommaso 5 Tel. 883.334
La dottoressa del distretto militare, di Nando Cicero, con Edwige Fenech Alfredo Pea, Alvaro Vitali, Aldo Canovazio (Italia - Colori) — Dopo « L'insegnante » e « La poliziotta » che la carriera « Edwige Fenech, cognome che la sua bellezza perdichiede l'assalto. Vietato minori anni 14.
★ Comunale
PRIMA VISIONE non ricevuta
Orario 14.30 - 16.30 - 18.30 - 20.30 - 22.30
Ingresso L. 1500

MASSIMO v. Maniachetta 4 Tel. 839.061
Il secondo tragico Fantozzi, di Luciano Salce, con Paolo Villaggio, Anna Mazzamauro, Liù Bosisio, Gigi Reder (Italia - Colori) — Continuano le tragiche avventure del famoso impiegato e dei suoi colleghi, tratte dal secondo libro di Paolo Villaggio. Non vietato.
★ Comunale
Critica — Pubblico ●●
Orario 14.40 - 16.30 - 18.30 - 20.30 - 22.30
Ingresso L. 1200

MASSAUA p.za Massaua 6 Tel. 385.801
Violenza sull'autostrada, di Jonathan Kaplan, con Ian Richard Vincent, Kay Lenz, L. Q. Jones, Slim Pickens (Usa - Colori) — Uomo energetico si getta a rover conquistare la vigliacca con la violenza più spietata per difendersi da un'organizzazione criminosa che lo vuole morto. Vietato minori anni 14.
★ Drammatico
Orario 20.30 - 22.30
Ingresso L. 1000

ORFEO piazza Carlina Tel. 518.114
Bluff, storia di truffe e di imbroglioni, di Sergio Corbucci, con Adriano Celentano, Anthony Quinn, Capucine, Corinne Clery (Italia - Colori) — Da « Bluff » di scherzi pericolosi pensato e interpretato da due simpatici e divertenti imbroglioni. Non vietato.
★ Comunale
Critica — Pubblico ●●
Orario 15 - 16.50 - 18.40 - 20.30 - 22.30
Ingresso L. 1200

PUNTOQUE Cinema d'Essai v. Garibaldi 30 Tel. 543.249
Killer Elite, di Sam Peckinpah, con James Caan, Robert Duvall, Arthur Hill, Bo Hopkins (Usa - Colori) — Killer al servizio della Cia vicini antichi agli assassini e numerosi tornei, ma succede una dell'« Elite », non parlerà. Vietato minori anni 18.
★ Avventuroso
Critica — Pubblico ●●
Orario 15 - 16.10 - 20.20 - 22.40
Ingresso L. 1000

teatri danze ritrovi

ALCIONE « Noi Internazionali » con Bella Batistella, orchestra Gianni Lionet. Ver. ore 16.30; 21.30.

AUDITORIUM DI TORINO: Martedì 7 settembre 1976 - ore 21 ingresso libero « Cristina e la comare », Melodramma - farsesco-allegro di P. M. Piave. Musica di Luigi e Federico Ricci. Interpreti: basso, Mario Chiappi; soprano, Emilia Ravaglia; baritono, Alessandro Corbelli; basso, Angelo Nicolai; tenore, Gianfranco Pastine; basso, Bernardino di Bagno; mezzosoprano, Dora Carral; mezzosoprano, Luisella Ciaffi; tenore, Walter Artioli. Maestro concertatore e direttore d'orchestra Marco Della Calza. Maestro del coro Fulvio Angius.

ERBA: Stagione Cinematografica Estiva.

KWENG (Rosero 15) S. Sandrini piano.

AL BAGATELLE (Str. Cavoretto 7): 21.
BELLE ARTI: ore 21 balla Stella.
CASTELLINO: 21 Tzigani fuori.
CLUB 84: ore 21 | Mesdi.
TROCADERO: ore 21 Liscio Mondini.

INDIE RIST. PIANO BAR (Verdi 10, 537.340): al piano Palumbo, C. Nadia.
SHARER - PIANO BAR (c. Raffael 51.

BOOMERANG (Sebastopoli 320): 21.
VILLA GAY DISCOTECA: Ore 21.

gallerie

PIERRA (via Nava 4, tel. 532.023): Pastelli francesi dell'800.

MUSEO NAZIONALE DEL CINEMA (Palazzo Chiablese): 10-12; 14-18.

oggi festeggiamo

S. Grato vescovo. S. Regina. S. Panfilo. S. Chiaffredo di Saluzzo. S. Nemorino.

Oggi martedì 7 settembre: il Sole è sorto alle 6.57 e tramonta alle 19.50. Vigilia del plenilunio.

Domani festeggiamo: Natività di Maria SS. Sergio, Adriano, Viviano.

concerto - Acqui

Il violinista Yuri Koroinskij, vincitore del XXII concorso internazionale di violino « N. Paganini », terrà stasera al teatro Ariston di Acqui Terme, su iniziativa del Comune e della locale Azienda autonoma, un concerto, accompagnato dalla pianista Nina Kogan, anch'essa ventiduenne e nativo di Mosca.

Jane Birkin prossimamente in «Je t'aime moi non plus»

seconde e altre visioni a Torino

A.B.C. Brescia 28 Tel. 858.483
L'arte di arrangiarsi. Non viet. ★ Commedia

ACADEMIA CINE v. Orazio angolo c. Tortona. T. 682.457
Vivia Gordon spedisce a riposo dei miracoli postumi. Vietato minori anni 18. ★ Avventuroso-erotico

ACAPULCO p. Domenico 9, Nizza, tel. 651.364
La rossa sulla pelliccia di puglia. Vietato minori anni 18. Ore: 16.30; 18.30; 20.30; 22.30. ★ Drammatico

CONTINENTAL via Nizza 346 Tel. 697.1064
Sweet Movie. Terre Clementi. Vietato minori anni 18. ★ Grottesco, allegorico erotico

ERBA D'ESSAI c. Monciliori 241 Tel. 690.467
Agenzia dott. Rentaa di cognome Sean Connery. Ursula Andress. Orario 20.15; 22.30. ★ Avventuroso

FARO v. Po 30 Tel. 837.314
Un criminale contro la polizia. Vietato minori anni 18. ★ Drammatico

FIAMMA p. Trapani 87 Tel. 312.057
Amici miei, Ugo Tognazzi, Gastone Moschin. Non vietato. ★ Commedia

HOLLYWOOD v. M. Margherita 106 Tel. 851.9849
Quelli della cinquina. Vietato minori anni 18. ★ Commedia drammatica

PIEMONTE v. Nizza 32 Tel. 652.758
Ore 10 lezione di sesso. Vietato minori anni 18. ★ Commedia

PRINCIPE v. P. d'Acaja 45 Tel. 780.355
Una sull'altra. Vietato minori anni 18. ★ Avventuroso

STATUTO v. Cibrario 16 Tel. 487.091
Violenza al sud minorenne. Vietato minori anni 18. ★ Drammatico

ZONA CENTRO

MILANO v. Milano 6 Tel. 530.235
Ginger sfodera dei seni. ★ Commedia — Una donna per 7 fratelli. ★ Drammatico

MOVIE CLUB v. Giulio 9 Tel. 544.077
Il fantastico. Il killer di Satana. Ore 20.30; 22.30. ★ Fantascienza

PO v. Po 21 Tel. 810.486
La collina dei semi. Vietato minori anni 18. ★ Commedia

REGINA c. R. Margherita 123 Tel. 530.481
Terrore Kung Fu sedava animalesca torpara. Non vietato. ★ Lotta orientale

VITT. VENETO p. V. Veneto 9 Tel. 871.842
Il cacciatori. ★ Drammatico

ZONA CROCETTA - S. RITA - MIRAFIORI

ADRIANO v. Saluzzo 63 Tel. 387.755
Gregorio Marz, Pepe Dinamite, Warren Beatty. ★ Drammatico

MIRAFIORI c. Cosenza 68 Tel. 590.667
Il dramma della gelosia, Monica Vitti, Marcello Mastroianni. Non vietato. ★ Commedia

SMERALDO v. Tunisi 92 Tel. 390.711
Sfida negli abissi, James Cann. Non vietato. ★ Giallo

VINZAGLIO v. D. Alighieri 103 Tel. 200.125
Assassinio sul palcoscenico, di A. Christie ore 21. Riunione: ore 20.30; 22.30. ★ Giallo

ZONA S. PAOLO

AMERICA v. Frejus 27 Tel. 351.748
Il pavone nero, Karin Schubert, Chris Avram. Vietato 18. ★ Commedia

ELISEO v. Monginevro 42 Tel. 335.815
Il profumo della signora in nero. Vietato 18. ★ Commedia

SAN PAOLO v. Cigna 90 Tel. 352.837
Lucrezia giovane. Vietato 18. ★ Drammatico

ZONA FRANCIA

BERNINI c. Taranto 3 Tel. 772.245
Una vergine per il principe. Vietato 18. ★ Commedia

ELIOS v. Val Lagarina 40 Tel. 788.318
Quelli della Banda Bassotti. Vietato 14. ★ Drammatico

STAR v. Domodossola 48 Tel. 772.980
Lo sparito. Vietato 18. ★ Commedia

ZETA D'ESSAI v. Cibrario 68 Tel. 772.907
King Kong. Ore 20.15; 22.10. ★ Fantastico

ZONA S. DONATO

DIANA c. R. Margherita 220
Sogno di Zorro. Non vietato ★ Avventuroso

ROMA-INC. c. S. Donato su bis Tel. 447.764
Rastelli di Totò Tutò Peppino e i fuorilegge ★ Comedia

ZONA MADONNA DI CAMPAGNA - LUCENTO

ALBA c. Grosseto ang. v. Sirtoria
La furia del serpente. ★ Drammatico

AMBRA v. Chivasso 77 Tel. 297.397
Il cacciatore di teste, Clint Eastwood, Jean Seberg, Lee Marvin, regia L. Legan. ★ Western

APOLLO largo Giachino 91 Tel. 353.983
L'avventura di mio padre. Vietato 18. ★ Comunale

EDERA CLUB v. Madonna di Campagna 1
Una strana coppia di sbirri. L. Caan. Non vietato. ★ Drammatico

LUTRARIO v. Sirtoria 10 Tel. 280.747
Convulsioni di una famiglia svedese. Vietato 18. ★ Drammatico

ORIONE v. la Mandria 18
Un dpe che mi piace, di Claude Lelouch, con Jean Paul Belmondo, Annie Girardot. ★ Comunale

SPLENDOR v. Bibiana 104 Tel. 296.150
Il vizio ha le sette note. Vietato 18. ★ Comunale

ZONA MILANO - REGIO PARCO

ADUA c. G. Cesare 47 Tel. 273.370
L'ossesso. Vietato 18. ★ Drammatico

ARS c. R. Pasio 142 Tel. 301.388
Il carnefice dei ring: pugno proibito ★ Drammatico

AURORA c. Brescia 2 Tel. 336.510
I magnifici del rancio. ★ Lotta orientale

FALCHIERA v. Falchiera 298
Il rally dei campioni. Non vietato ★ Avventuroso

MAJOR largo G. Cesare 105 Tel. 297.974
Fascia di sole, Mariangela Melato, Riccardo Cucciolla. Vietato 18. ★ Drammatico

SOCIALE v. Cumiana 8 Tel. 850.850
A qualcuno piace calda, Jack Lemmon, Tony Curtis, Marilyn Monroe. Non vietato ★ Commedia

ZONA VANCHIGLIA - BORGO PO

ARIZONA c. Belgio 51 Tel. 874.171
Casa del mercimonio, Telly Savalas, Lisa Sylvester. Vietato 18. ★ Horror

ARTISTI v. G. di Barolo 24 Tel. 831.374
A fatica di aborire ★ Drammatico

ERIDANO d'Essai c. Casale 196 Tel. 832.000
Polo e Mary. Viet. 14. ★ Commedia

ZONA NIZZA - LINGOTTO

ITALIA v. Nizza 156 Tel. 655.021
Il fantasma del palcoscenico, Paul Williams, George Memmoli. Viet. 14 ★ Horror-musical

SPEZIA v. Nizza 170 Tel. 695.817
Hong Kong urla furore e morte. Non viet. ★ Lotta orientale

* Cinema a carattere parrocchiale.

riduzioni enal-agis

CINEMA: Abc, Adriano, Alpi, Alba, Alessandria, Arco Aurora, Eridano, Faro, Luisarin, Nazionale, Odeon, Orfeo, Principe, Punto Due, Roma, Inc. S. Paolo, Scandiani, Sociale, Stadio, Zeta — TORINO-MAJOR: Coppa dei Campioni: Inizi e ritorni all'Enal — Palazzetto: Stagione intensa d'autunno del Regio: abb. inizi e ritorni all'Enal.

PROSSIMAMENTE AL CARIGNANO NOVITÀ COMICA

Campanini, il "pio„ ubriacone

In "Anche gli angeli bevono barbera" con la Puccini, Barbero e Margherita Fumero

Anche in Paradiso non si va più tanto per il sottile, ormai, se per ottenere il « passaggio di categoria » celeste occorre sottoporsi a dure « prove: e il contrappasso proposto da Amendola e Corbucci all'angelo-Campanini non è dei più lievi. Per rimediare a un peccato in fondo veniale, quale l'aver abusato in vita del « succo d'uva », il rubizzo cherubino viene rispedito a dimostrare le proprie buone attitudini proprio tra i vigneti, nel Monferrato.

Da questo spunto è nata, scritta già due anni fa, la commedia comica *Anche gli angeli bevono barbera*, che il 17 settembre aprirà la stagione del Carignano e della Compagnia del Teatro Comico, protagonista Carlo Campanini. *« Allora l'argomento ci sembrava un po' audace* — dice con una punta d'ironia Franco Barbero, attore e organizzatore con Tino Casalegglo, dell'attività della Compagnia —: *questo ultraterreno (ma sarà proprio angelo?) troppo amante del vino piemontese sconcertava... Ma oggi, mutata mutandis, la commedia è matura e, ci auguriamo, divertente ».*

E' un modo garbato per introdurre una sottile polemica e far capire che il titolo è stato depositato da tempo e non è mutuato da quell'*Anche le figlie di Maria portano i jeans*, che Marcello porterà in scena tra poco all'Alfieri. Cosa d'altronde che non serve a mettere un velo sul titolo alla moda, utile ad accattivarsi una bella fetta di pubblico assetato di sano e non contorto divertimento.

« Questo vuole essere un recupero del buon teatro popolare d'una volta — conferma Barbero — *quando la serata a teatro era un'occasione per il divertimento comune, non per stuzzicarsi il cervello ».* Tra l'altro: *« A nostro avviso* — rettifichiamo un po' i nostri autori — *anche il nostro è un*

Con Campanini e Barbero, il sorriso della Puccini e della Fumero (Cagliero)

modo di lavorare impegnato, perché nei personaggi il pubblico può riconoscersi, fare un po' di serena autocritica tra qualche risata e tornarsene a casa tranquillo, senza nuovi tormenti da aggiungere a quelli quotidiani ».

Il ritorno di Carlo Campanini sulle scene l'anno scorso è stato provvidenziale per la Compagnia, dopo la difficoltà insorte con Miscario, che ne era stato prim'attore per quattordici anni: *« L'anno scorso, in soli sei mesi* — dice Casalegglo — *e con due commedie abbiamo avuto 70 mila spettatori paganti in 50 piazze. E in provincia abbiamo anche più successo che in città ».* Dimostrazione che la formula è azzeccata e che il binomio Campanini-Barbero, con tutte le suggestioni provenienti e dal teatro filettaio e dal cabaret, funziona.

Dell'esperienza del cabaret ha fatto tesoro anche Carla Maria Puccini, in questa prim'attrice (sarà la domestica veneta): *« Sì, il periodo trascorso nel cabaret a soprattutto la tournée di quest'estate con Barbero mi sono stati utilissimi: ne ho guadagnato in scioltezza e disinvoltura, perché fare del cabaret è molto più impegnativo del normale teatro; cade ogni barriera con il pubblico, è un continuo happening ».*

Tutti contenti, dunque, e sicuri del successo. La commedia, che vedrà impegnati anche Mario Marchetti, Margherita Fumero, Armando Rossi, Luisa Palchetti, Albino Lovera, Rosy Zumpi e Cristina Del Rosso, terrà banco al Carignano fino al 10 novembre, poi inizierà il giro dei teatri piemontesi, con puntate in Lombardia, Emilia e Liguria. Il 22 dicembre sarà di nuovo a Torino per la « prima » del secondo testo della stagione. Sul quale, come si conviene, Barbero e Corbucci tengono saggiamente la bocca chiusa.

m. s.

TV oggi

RETE UNO

13 — **Yoga per la salute** (replica)
13,30 **Telegiornale**
16,30 **Ciclismo su pista**
18,30 **La Tv dei ragazzi**: Il brontosauro che viene dal ghiaccio e Ai confini dell'Arizona. Carta marziale
20 — **Telegiornale**
20,45 **Qui Squadra Mobile** (Seconda serie. Cronache di Polizia giudiziaria, di Massimo Felisatti e Fabio Pittorru, collaborazione alla sceneggiatura di Anton Giulio Majano, primo episodio: Pollicino va in città)
22 — **Telegiornale**
22,10 **Campionati mondiali di ciclismo su pista**
23,15 **Notizie dal TG 1**

RETE DUE

18,30 **Rubriche del TG 2**
19 — **Drops** (cartoons)
23 — **TG 2 - Studio aperto**
20,45 **Festivalbar** (XIII Rassegna internazionale del jukebox) - Doremi
22 — **TG 2 - Seconda edizione**
22,10 **TG 2 - Dossier** (Il documento della settimana)
23,15 **TG 2 - Stanotte**

TV SVIZZERA

18,30 **Programmi estivi per la gioventù**
20,30 **Telegiornale**
20,45 **Lo paraninfo** (telefilm)
21,35 **Il regionale**
21,45 **Telegiornale**
22 — **La verità** (lungometraggio drammatico interpretato da Brigitte Bardot, Marie-José Nat, Samy Frey - Regia di Henri-Georges Clouzot)
24 — **Telegiornale**

TV CAPODISTRIA

20,30 **Odprte meje**
21 — **L'angolino dei ragazzi**
21,15 **Telegiornale**
21,35 **Otello, il moro di Venezia** (film con Sergej Bondarcuk e A. Popov - Regia di Sergej Lutkievic)
23 — **Zig-Zag**
23,05 **Cinenotes** (Temi di attualità)

TV MONTECARLO

18,45 **Un peu d'amour, d'amitié et beaucoup de musique**
19,45 **Cartoni animati**
20 — **Al confini della realtà** (La valle della pace)
20,50 **Notiziario**
21,30 **La palude maledetta** (film - Regia di H. Cornfield)

DOMANI ALLA TV

RETE UNO — Ore 13: Yoga per la salute (II. replica); 13,30: Telegiornale; 18,40 e 18,20: Ciclismo su pista; 19,05: Tv dei ragazzi: Andiamo al circo (film); 20: Telegiornale; 20,45: Invito alla danza (con Gene Kelly); 21,45: Telegiornale; 21,55: Mercoledì sport (Ciclismo); Notizie dal TG 1.

RETE DUE — Ore 18,30: Rubriche del TG 2; 19: Uomini del mare (II. replica); 20: TG 2 - Studio aperto; 20,45: I quadernl neri (Messico: viva la rivoluzione); 21,30: I fratelli Cervi (film); 23,15: TG 2 Stanotte.

SVIZZERA — Ore 18,30: Programmi estivi per la gioventù; 19,55 Calcio (Norvegia-Svizzera); 21,45: Telegiornale; 22,05: Giochi senza frontiere; 23,20: Telegiornale; 22,30: Ciclismo.

CAPODISTRIA — Ore 20,35: L'angolino dei ragazzi (cartoni animati); 21,15: Telegiornale; 21,35: Portorose '76 (documentario); 22,05: Giochi senza frontiere; 22,30: Il grande amore di Balzac (VI).

MONTECARLO — Ore 18,45: Un peu d'amour, d'amitié et beaucoup de musique; 19,45: Cartoni animati; 20: Gli uomini della prateria (La rivolta dei forzati); 20,50: Notiziario; 21,10: Vestire gli ignudi (film con Eleonora Rossi Drago).

Radio oggi

radiouno

Giornale radio: ore 12, 13, 19, 21, 23
13,20 Per chi suona la campana
14 — Orazio
15,30 Bizet, la divina imperatrice
15,45 Contrario
17,05 Fiftyfiftysimo
17,35 Il girasole
18,05 Musica in
19,15 Ascolta, si fa sera
19,20 Sui nostri mercati
19,30 I grandi interpreti
20,26 Abc del jazz
21,15 Perché Gilda è così grigia?
21,35 Carlos Santana e il suo gruppo
22,30 Andata e ritorno
22 — I progr: di domani

radiodue

Giornale radio: ore 12,30, 13,30, 15,30, 19,30, 22,30
13,35 Dolcemente mostruoso
14 — Su di giri
15 — Er mejno
15,30 Media delle valute - Bollettino del mare
15,40 Carara estate
17,50 Per voi, con stile
18,35 Radiodiscoteca
19,55 Supersonic
21,19 Carla Edith Piaf
21,29 Popoff
22,40 Ciclismo: campionato mondiale su pista
22,55 Musica insieme

radiotre

Giornale radio: ore 13,45, 18, 21
13,15 Musica e poesia
14,15 La musica nel tempo
15,35 Interpreti alla radio: Gazzaloni
15,30 Le canzoni di Roberto Vecchioni
17,10 Liederistica
17,30 Jazz giornale
18 — Gruppi strumentali nella musica del '900
18,45 Fogli d'album
19,20 Concerto della sera
20,05 Poesia e musica nella liederistica europea
21,15 Palestrina: Le opere
21,40 Salezlano da Jesus Christ Superstar
22 — Reinhold Glière

montecarlo

13,18 Il Paese della canzone
14,15 La canzone del vostro amore
15,15 Incontro, un personaggio
15,35 L'angolo della poesia
16 — Self service con Riccardo
17 — Hit parade
18 — Federico show
19,30 Fumorama

LE RADIO ALTERNATIVE

RT Alternativa (Fm 102 MHz) — Segnaliamo ore 16: Controinformazione femminista autogestita e ore 19: Revival pop rock.

Radio Monte Bianco (Fm 103,700 MHz) — Ore 14,30: 2ª parte musica richiesta; 19: La classica; 22: Un'ora con voi.

Europa 3 (Fm 89,700) — Ore 12: Ultima da « Stampa Sera »; 16: Ho un messaggio per te; 22,15: Un passo in più.

Radio Gamma Due (Mf 101,700 MHz) — Ore 14: Folk piemontese e ore 22: Woodstock.

RT International (Fm 103,900 MHz) — Ore 15,15: Il disco calibro e alle 19: Anteprima da « Stampa Sera ».

**Radio Spazio 2000 (Fm 93,350 e 105,500 M